大正十一年二月二十四日第三種郵便物認可 郵政局特准掛號認爲新聞紙類

康德元年三月九日 星期五 THE MAN CHOU PAO No.4007 (一)

滿洲報

（本報價目）每月一圓四角 六個月七圓八角 全年十五圓 報費先惠 郵票不收（外國除中國日本概加郵稅）（廣告刊費）一行十二字起碼一日每行一圓 特別地位加倍 長期者另議 以上均以現大洋爲本位 但朝鮮臺灣日本內地即以日本金幣爲本位

發行所 大連市常盤町二十九番地 滿洲報社 電話

編輯人 金蕓章 發行人 金念曾 印刷人 王平山

THE MAN CHOU PAO 29-31 Tokiwacho Dairen, Manchuria.

昭和九年三月九日

對謝外相通牒 各國已覆電
恭祈皇帝陛下吉祥 國際情形大異於昔

前當即位大典之際謝外交部大臣對五十餘國外交當局通告滿洲帝國成立方主國際親善之後最近接那威里特維亞里斯亞尼亞等九國以外相署名之覆電謂謹接懇篤之通牒恭祈貴國皇帝陛下吉祥國民繁榮云云（詳於右事）滿洲國某要人謂今日之情勢較諸前年國際聯盟會以四十三對一否認獨立局面有隔世之感此非世界情勢變化乃滿洲國之獨立在最初即屬正當之故也於是可知日本之退出聯盟確有先見之明云

鐵路總局進行 各路大改善
分前後五年 完成幹支線

鐵路總局所管鐵道總延長已突破三千三百五十基羅即見乎此滿洲國之發展將益見擴張者乃爲既定之事實但自委任總局經營後爲日尚淺並因線路之缺陷及枕木之不足等以現在之情勢欲求新式速度者仍爲不可能之狀態對於改善亦在銳意進行研究中愈將自康德二年度投以五千萬圓之工費以十年計劃着手線路之大改善即現在滿鐵對鐵道一條使用墊木十五塊而總局僅使用其半數約七塊因此除將國鐵線路之墊木改善與滿鐵相同外並新換鐵道及敷設全今未曾使用之砂礫以圖運轉之完全待總局目下正在日本內地約購中之數千輛客貨車到達後國鐵之交通界必將愈形躍通同時經濟文化之發展亦必劃一新機軸又該大改善爲首先五箇年完成幹線後五箇年完成支線云

蔣介石顧問賽將軍 由德首途來華
記者詢感想沈默無一語

受蔣介石聘充國民政府軍事顧問之德國前任國防軍司令官賽克特將軍七日已由柏林出發直赴南京氏於臨行前曾受新聞記者團詢其渡華之感想將軍竟沈默未作一語云（八日柏林電）

法國對滿投資
爲承認滿洲國之前提 杜里比由恩報所評論

關於法國對滿投資北里比由恩報七日揭載如左 法國財團與滿鐵提携實行對滿投資較多爲法國承認滿洲國之前提問題之法國財團乃爲露亞銀行與北鐵之投資者法國對該等之投資因得日本之奔走是以方樹立此次之投資計劃係法國對承認滿洲國與日本之代償云（八日紐約電）

空氣已漸次濃厚 北鐵讓渡交涉
運費減輕正作案文中 督辦李紹庚氏之所談

北鐵督辦李紹庚氏對時局談話如左 就懸案中之北鐵運費減輕問題目下正作案文中成立北鐵讓渡交涉之空氣亦漸次濃厚關於退職者之發放款項已達三百萬金盧布以上北鐵從事員於二月一日現在爲一萬四千二百六十五人內有滿洲國人七千六百四十人俄人六千二百餘人其他外國人三百八十餘人其薪金爲七十七萬金盧布云

哈埠滯納之稅額 決行一律豁免
爲數已達百萬圓之鉅 市民極感激康德皇恩

迄至大同元年六月底滯納之營業稅土地稅國稅地方稅等茲已決定一律免除又加算日本人滯納之稅額十萬元則此項滯納稅已達百萬元之巨額悉予豁免因此哈埠市民均蒙康德皇恩皆極感激云

努力向北滿民衆 宣傳實現帝制
協和會哈爾濱事務局 總動員開始宣撫工作

協和會哈爾濱事務局爲向北滿民衆宣傳滿洲國實現帝制已於八日在哈開講演會並以總動員向管下各地開始宣撫工作

全國得沾恩赦之罪犯 約將達九千五百餘名
待調查完畢即定期釋放

當前三月一日滿洲國皇帝陛下即位大典之際即負罪之民衆亦得沾宏大無量之皇恩事前業經渙發恩赦詔書前例未曾有得沾恩赦之聖恩者全滿究能有幾刻經司法部集諸恩赦令督勵地方司法機關在調查中因其複雜尚未能判明大約全國有達九千五百餘名之模樣至於釋放日期須待調查完結同時當能急速決定之方針大體觀在四月一日前後當日各地監獄必將沾皇恩者召集一堂由責任者加以訓示並陳述以自由之新希望及欣喜云

蒙古自治條例已通過 正副委員長亦均決定
並任命何應欽爲指導長官 蒙代表任務畢已定期回蒙

中央政治會議七日晨九時第三百九十八次會議到中委卅餘人由汪精衛主席決議案如左

一、任雲王爲蒙古自治委員會委員長沙王索王副之（八日南京電）

又電 中央政治會議於七日上午開第三百四十八次會議議決事項之主要者如左 任命何應欽爲蒙古地方自治指導長官以趙戴文副之任命雲端旺楚克索諾木喇布坦沙克多爾扎布恩克巴圖白雲梯克興額等廿八人爲蒙古地方自治政務委員會委員以雲端國楚克爲委員長索諾木喇布坦沙克多爾扎布爲副委員長皆係蒙人決定雲王爲委員長指導大員則爲何應欽云（八日南京電）

蒙古各蒙旗代表十一人抵京蒙古自治條例業經中央政治會通過蒙古地方自治委員會委員長亦經中政會議決定該代表等任務已畢定八日滯京再經磋商後九日離京北上回蒙復命（八日南京電）

自治會之內部組織

今日中央政治會議通過行政院起草之蒙古自治政務委員會組織法及辦事細則提交立法院審查確定後即擬實施該自治委員會內部設秘書參事二廳民政建設教育經濟四處及財政委員會等聞全部委員

送別小磯參長
奉天盛宴中賓主之致詞

奉天滿日官民爲離滿辭行於七日抵奉之小磯參謀長於午後五時半招請至大和旅館開催盛大之送別宴會參列者有臧民政部大臣于芷山將軍閻奉天市長土肥原特務機關長蜂谷總領事及滿日各機關代表三百餘名並有在奉中之張軍政部大臣參加因之大和旅館之食堂頗極一時之盛首由臧民政部大臣代表主人側致詞曰 對小磯參謀長在滿二年間恒以我國之發達及成長爲念始終多蒙援助感謝良深我滿洲國在此間得有相當之發展於三月一日皇帝已即大位實施帝制此雖屬滿洲國官民上下一致努力所致蒙小磯參謀長之指導與援助之處亦決非淺鮮此次小磯閣下榮轉日本內地最近將行離滿殊覺遺憾然而閣下之功績已永留滿洲即歸內地仍祈援助云 對此小磯參謀長致謝詞如左 滿洲國建國以來將及二年此間治安殆將完全恢復交通機關已得完全開通或增設產業方面亦漸次振興中並自三月一日實施帝制此顯著之發展者誠爲世界所罕有亦實可慶賀者也余自昭和七年八月來滿就任以來轉瞬間已效過一年八箇月間爲馬之勞毫未舉得若何成績在職中關東軍有何舉動等此並非余之功績乃余周圍之人士及在滿各位協力與指導之功也如有不周之處均爲小磯個人之方所不及於此處深感自己之無能殊覺慚愧云 述畢賓主爲慶祝將來之發展與幸福舉杯暢飲於盛會中八時始散會

駐華蘇聯鮑大使 幾乎被人暗殺
因於事前發覺遂中止赴杭 某方偵得蘇聯政保部計畫

於二月二十四日當駐華蘇聯大使鮑克莫洛夫欲赴杭州之際有在上海北停車場企圖暗殺事前被發覺鮑大使遂中止赴杭幸得脫危之事件據某方偵察已判明蘇聯政治保安部無端以上海爲中心計劃進行某重大遠東工作即上海蘇聯政治保安部特組織以〇〇國爲目標之情報部並特設以立陶宛人亞克馬夫西林爲首領之宣傳班以期實行前記之某重大遠東工作故窺鮑大使赴杭之機特扮〇〇國人之服裝朝鮮人二名擬決行暗殺以期使與〇〇國之關係益趨危殆云（八日上海電）

寧夏戰況消沈
孫不得逞軍事當可速了

平羅等地戰況益見消沈孫殿英殘部雖時有小攻擊但馬軍所守堅實只待孫自覺悟聽受勸告現孫不得逞戰事可不日結束云（八日寧夏電）

馬步芳就任 新編二軍長
於寧夏前方

馬步芳定於八日在寧夏前方就新編第二軍長兼第百師師長新職（八日青海電）

宋子文公畢 已返滬
籌劃赴西北 下月可成行

全國經濟委員會常委宋子文氏六日來京謁汪院長商洽該會會務聞宋氏在京事務已畢七日晚乘夜快車赴滬籌劃赴西北實地考察事項下月中旬即可成行云（八日南京電）

于學忠南下 得張電中止

決定於八九日由中南下之于學忠因接張學良電張爲會見蔣介石決定赴南昌故至張氏歸鄂方可南下因之于氏暫不南行（八日天津電）

棄城縣長 被槍決
豫綏署查明 聞匪即潛逃

洛寧縣長秦碩於劉桂棠匪由澠池向洛寧竄擾後棄城潛逃業經豫綏署查明屬實按該縣長兼任保安總隊長於二月十七日劉匪竄擾時城內有隊兵五百餘尚有防守力量事先並奉有十一區專署死守城池之命令距秦竟擅行棄城率縣署及管隊由西門潛逃致劉匪不廢一彈長驅入城人民受害甚慘當由綏署按剿匪區內文武官員懲辦條例處以死刑現已槍決（八日開封電）

華北運動場 於五日興工

華北運動場之建設招包已妥五日興工共需洋卅萬元此款由省市二政府均攤云（八日天津電）

建設鐵路及汽車路 開發西北邊境
宋子文受萊希曼之勸告

宋子文因顧問萊希曼之勸告山西甘肅四川察哈爾青海新疆各地建設鐵路及開設汽車決努力開發西北邊境聞已計畫仰受英美之經濟的援助於路（八日上海電）

英兵侵入雲南事件 已命中止行動
英外部通知駐華領事答覆

南京政府對於英兵侵入雲南省事件已由駐英公使郭泰祺嚴重抗議中六日英外交部通知駐華英領事答覆認該事件爲偶然發生之事已命印度總督中止行動云（八日南京電）

新英使遞國書後 對英商入滇案
已到外部作初度之談話 並訪問班禪談藏事

英國駐華公使高德干氏七日晨晉謁國民政府林主席呈遞國書（八日南京電）

現任英使高德干氏七日呈遞就任國書後七日下午三時至外部晉謁外交當局作就任後第一次外交談話關於英商細甸公司擬入滇境採礦華方所提抗議爲初次交換意見四時始行辭出至於中英商約問題英政府迄無復照至外部高使亦未接到該政府之訓令云（八日南京電）

新任英使高德干定於八日晨八時造訪班禪大師對藏事有所晤談十日乘艦赴漢視察該地英僑云（八日南京電）

美大建艦案 參衆院通過
但飛機之數量 須自造四分之一

衆院海軍委員會主席文生前曾提出議案要求以三萬八千萬元分五年撥付建造軍艦百零二艘以擴充美海軍力對倫敦海軍條約所適合之限度爲準另以九千五百萬元添造飛機一千一百八十四架兩案業於本年一月卅日由衆院核准本日參院亦以六十五票對十八票加以通過但附修正案一條表示信任政府將上述飛機數額中四分之一即二百九十六架自行製造

本報今日三大張

蘇聯軍用車顛覆起火 軍用品俱被燒
在距伯力二百里之地點 或係反蘇聯分子所爲者

據當地接訊茲判明二月十七日在距伯力二百里之地點蘇聯軍用列車會脫軌顛覆致起火災多數軍用品俱遭焚如查其原因據觀或係反蘇聯分子所爲者云

熊本縣大火 燒八十餘戶

八日午前六時熊本縣天草郡深海村土川之一農戶起火適值烈風猛吹竟致燃燒四鄰該村小學校名刺德照寺等八十餘家全燒至午後一時始行漸熄火查該村位於八代灣側爲半耕半漁之部落此次幸未死傷人畜雖然全部落已呈全滅之慘淡光景云（八日長崎電）

測量洞庭湖

湖南湖北兩省當局實行測量洞庭湖（八日長沙電）

本報發刊 崇德彰善錄徵稿啓事

敬啓者竊惟吾滿俗尙質樸嚮爲世所稱道在此古風未泯之邦三千萬官民士庶之中或施仁發政爲宦海之循良或處世立身有頌聲於鄉里堪許爲德行美備之君子者自均大有其人今日政治既在王道主義之下德行一端又居孔門四科之首其應使芳輝永播幽光發揚者固矣而樂善好施扶危濟困本已飢已溺之襟懷活盈萬盈千之生命熱血高風亦同屬不可湮沒即如建國初期祇苻未靖民衆遭逢離亂慘狀筆難盡述 各埠慈善家及時奮起踴躍輸將努力救恤其功績之昭著與以德行見重之英賢爾相並美實各具不朽之價值揆情度理均有特書之必要 本報鑒此因決定刊載崇德彰善錄專爲立德諸彥及慈善大家徵求事蹟逐次登報端將來並須編記成書用期竹帛垂名傳諸後世永爲德育之金鑑焉所望各界人士不吝贊助舉其所知勉日寄稿不勝企幸之至茲並訂徵稿簡約如左

簡約

一、本錄所載限於德政昭彰之循良德行美備之賢士扶危濟困之慈善家其事蹟確可光耀簡册値得特書者

二、各界人士均可就其所知之具有前項資格者紀述事實寄稿推薦以備採登

三、推薦人於寄稿同時須並寄被推薦者之照片一張俾資製版刊載

四、來稿必須文義通順字跡清楚

五、推薦人現在之通信地址及眞實姓名於寄稿時亦須通知本報以昭鄭重並便於必要時之詢問調查但並不揭載

六、寄來之原稿及照片無論登載與否恕不發還

七、寄稿信面請書『大連市常盤町廿九番地滿洲報社崇德彰善錄編纂係』收啓或向本報各地分社寄稿亦可

注意 倘爲襄成此舉而助以製版費者請繳於分社或代派處時須索取臨時領收證而後於五日以內未收到本社之正式領收證時須速通知本報經理部

滿人植字工數名募集

本人來議經試驗之後即採用

滿洲日報社印刷所

聲明

爲聲明事鄙人於正月六日持貸款收據赴開原封上記意將姚廷颺等七名共借款七百零五元大照九張共貳百叄拾五畝之貸款收據盡數遺失無論何人拾得概作無效除經偏農會呈報備案外特此登報聲明

開原第一區貂皮屯村村長 朱守惠謹啓

奉天培英中學專科招生廣告

名額 一、初中新生一級五十名 二、英專新生一級四十名 英專 二、三、六、各學期一級生各編十名

資格 高小畢業初高中肄業或同等學力者

考期 二月廿七號前（外縣隨到隨考）

校址 大北邊門外（章）函索附詳郵票二分

報名處 奉天小西關郎磨房胡同本舊校

遺失存單廣告

敝存戶執有瀋陽中國銀行定期存單公記第五八八八二號德記第二三號計共三紙因住宅不慎遭火焚燬業於上年照章掛失暫停支付俟將來另行取保換領新單茲特按照手續登報聲明倘若原單在外發現無論落於何人之手一概作廢特此廣告

公記 德記 盛記 謹啓

華文打字學校春季招生（男女兼收）

名額 男女生五十名（分班教授）自三月一日起隨到隨收額滿爲止

資格 高小畢業或有同等學力者（免試）

班次 普通班四個月畢業發給證書 速成班兩個月簡易班一個月畢業

學費 普通班每月學費六元速成班每月十二元簡易班共十八元

寄宿 每月膳宿費十元詳細簡章函索附郵票二分即寄

校址奉天小西邊門電車路第一商場東路南

奉天美術專門 美專函授 女子體育音樂系 學校招生

本校續招西洋畫系藝術師範系體育音樂系各級新生各十名西畫系體音系插班生各十名函授部鉛筆畫科水彩畫科二十名油畫科無定額外縣學生隨到隨考有教育機關公函保送者免試 各部詳章函索即寄

校址奉天小河沿

滙華銀行

清理委員會代表 李澤人 劉錦堂

董事一部代表 高步雲 賴紹瑩

股東一部代表 日興堂 王連古 文德堂

聲明欠款董事非法誣衊

啓者滙華銀行於大同二年一月二十日由董事會組織清理委員會委員十一人執行業務一月二十一日於茲劉前經理已在常會辭職委員僅爲清理委員因辦事認眞主持過急致開罪董事多人遂於三年二月一日開臨時股東會到會者東廿四人代表股份權數不及半數乃設計連合債務捏造委員會十五人並否認以前之清理委員會以達不還之計劃前經理交於警廳查劉前經理實無劣迹薄遂由暫行保管自動維持正義否認非法組織並恐其篡係自由華行外該董事實無劣迹雙方復假滙華名義捏報劉前經理侵佔潛逃專情純屬挾嫌誣衊毫無實據除依法提起訴訟勒令清償欠款外凡渠等非法組織把持行務斷難承認恐未週知特此聲明

清理委員會代表

滙華銀行股東鈞鑒

敬啓者本行於大同三年二月一日臨時股東會議決組織清查委員會清查賬目以兩個月爲期距料劉經理錦堂竟於二月二日晨將本行重要賬目擅自取出藏匿不現拒絕查賬欲潛逃經本行會計主任報告清查委員會當即據情報告察廳將劉經理暫行羈押追還賬簿派員監視清查以上各情已向二月六日臨時董事會報告並由該董事會議決在查期間內外一切事務由董事會委託清查委員會暫時辦理以董事會名義行之等因現已由清查員查出劉經理外挪移各款已達拾餘萬元尚在繼續清查之中除依法提起訴訟勒令賠償外惟恐遠道傳聞失實特此公告此致

滙華銀行董事會謹啓 三月一日

奉天紡紗廠啓事

各股東均鑒本廠大同元年及大同二年份所得紅利每股應分國幣陸元玖角除各銀行會股東由本廠逕發外其省城安東各商號由各該商會轉發各縣股東由各縣公署轉發此款現已由本廠發出希即持紅利摺及名章前往各該處領取爲荷

通告密山縣地主

友方東亞株式會社商租密山地約五分之四各地主應即檢照來縣經營利權所在幸勿自悞

吉林密山農務會通告

聲明作廢

前由本號開出常桂蔭名下本天匯票五張每張三百元無論落於何人手中一概無效特此聲明

鐵嶺聚成棧啓

質問事項尚多 議會或延期
農村對策尚未決定 貴院已通過豫算案

農村對策尤其外地米統制案現尚未決定政府當局亦在鋭意考究中貴衆兩院對政府關於農村對策之態度多抱不滿足以於徹底的詰問時執決逼迫政府實行之方針惟會期僅餘二星期故議員一部主張會期延長二三日之議論漸次擡頭而政府若亦確認議事之進行後或奏請延長亦未可知（國通八日東京電）

貴族院豫算分科會於七日已將豫算案無修正可決茲綜合貴族院各派幹部之意見如左豫算爲含有尨大軍事費未曾有之巨額即觀大綱收支亦未能均衡依然有發行四額赤字公債狀態此點對在前議會貴族院之希望毫未顧及對此若加以詳細檢討軍事豫算中有相當議論之點又鐵道豫算亦認爲有必須削去者但依決須尊重衆議院先議結果之貴族院之傳統的精神只有附於希望決議要之對本案所表明之貴族院意思決非欲積極的支持政府之方針只因畢竟仍爲命數已盡之內閣始追從衆議院云（國通八日東京電）

拓相在衆議院答辯 滿洲移民問題
對與移民土地所有便宜 滿日兩政府現在研究中

關於農村對策追加豫算之衆議院豫算總會於七日午前午後均有會議午後專就米穀問題行以質疑於午後總會民政黨坂東幸太郎氏就滿洲移民問題有所質問與永井拓相間作如左之質疑應答

坂東幸太郎氏・關東軍特務部立案之十五年五十萬人之日民移民計劃爲決定案乎

永井拓相・關東軍所擬之案非所知者

坂東氏・中國人之滿洲國移民狀況如何

拓相・最近一年約爲四十萬人以勞工爲主

坂東氏・對日本人滿洲移民與以如何獲得土地之便宜乎

拓相・滿日兩國政府間就與土地所有之便宜相互在進行協議中

坂東氏・就滿洲移民之土地所有權如何保獲其權利乎

拓相・就確認移民之土地所有權租借權目下由滿日兩國間在折衝中（國通八日東京電）

日本對華文化事業 將行擴張範圍
廣田外相在衆議院之表示

在七日衆議院決算委員會對已派定監視人、屆時參加、關於外務省對華文化事業實績之質問廣田外相所述如左對華文化事業以對日本之團匪賠欵爲基礎首以援助中國之社會事業爲目的就其實施所生之議論余亦知之余以將來此不僅在社會事業方面在可資學術思想方面及中國經濟産業發達之科學的研究援助方面思須擴張其事業範圍也（國通八日東京電）

該院院長馬衡、現正在京、擬出席鐵道部之古物運滬運費會議、存滬古物將來擬分存平京滬各地現正擬具辦法中、茲將各項情形、分別錄

西都發生 暴動事件

六日馬得里地有炸彈暴發同時附近某地亦有暴動事件（七日馬得里電）

故宮古物 開始點驗
馬衡請增費 政院允酌加

北平電、平市故宮博物院繼續點查古物辦法、決定分五路同時舉行、省市兩黨部皆

次

▲續增經費 該院過去在易培基時代、每月由行政院撥付兩萬元、迄今仍未變更、但平北戰事發生、古物運滬保存於是開支驟分兩處、入不敷出、該院院長馬衡連日在京向當道呈述苦衷、並以去留力爭、現聞當局已允酌量情形、略予增加、在最近行政院會議、即可提出討論云

▲開始監點 該院點查古物決分五路同時舉行以便早日結束、市黨部派陳石泉、姜士才、美從、陳仲熙、徐夢梅省黨部派李嗣聰、趙秉鈞黃樾孫、孫宗濂、張天鑑等共十八爲監點員、陳李等昨晚均到院視察、定三日正式前往監視云

▲李嗣聰談 記者晤省黨部李嗣聰、據談省黨部常會決定、原只派本人一人赴該院監點、嗣因該院五路同時舉行乃臨時增派趙秉鈞、黃樾孫、孫宗濂、張天鑑等四同志隨往、以便嚴加監視、三日下午已赴故宮視察一週、至於監視方式、現尚未確定止在商擬中、一二日當可決定、下星期即當前往工作云

海蘭泡空氣惡化 集中赤軍八萬
俄民認發生戰爭能恢復景氣

據北安鎭某處情報稱日下蘇聯物資極度缺乏並因人民之給與多不公平民家殆皆陷於赤足步行之狀態均特自棄的觀念並認執倘發生戰爭或稍能恢復景況給與亦能向上故均希望戰爭勃發且軍部盛傳對日戰爭決能獲得勝利等語因之海蘭泡里河方面之空氣益趨惡化又集中於海蘭泡一帶之赤軍兵力約六箇師計八萬人云

應援警察官返防

大典警備近畿應援警察官哈爾濱警察隊警正今村貞治氏統率部隊二百餘名又哈市游動警察隊二百名營口海邊警察隊二百名瓦房店國境警察隊五十名瀋陽警察隊三百名均於即日分別返還原防云

强調日美親善 互交換通牒
廣田外相與美長官 近將由日外省發表

廣田外相當齋藤駐美大使着任之際對哈爾國務長官特發出强調日美親善非公式的個人通牒對此哈爾長官於三日由齋藤大使手向廣田外相發出答覆通牒該兩通牒最近將由外務省發表（國通八日東京電）

蘇聯若承認滿洲國 德波捷亦承認
波蘭公使在哈所漏之口吻

波蘭駐日公使毛西洽加氏於七日午前十時訪問森島日本駐哈總領事希望爲蘇聯所罷免之北鐵波蘭職員幹旋復職該公使承認滿洲國之現狀較建國前進步之事實並漏有若北鐵交涉成立蘇聯承認滿洲國則德國波蘭捷克亦將承認滿洲國之口吻

對德之重整軍備 比相重要聲明
比國不得安全保障 歐洲永無眞正和平

現任比首相在上院對德國重整軍備事發出重要聲明據稱之列强承認德國平等權爲不得施用於武力故以友誼談判成立限制軍備協定如比利時之安全不得保障則歐洲永無眞正和平比國爲和平計曾作超過實力外之協商比利時政府擬定成一種軍縮協約用最小之犧牲或得最大之保障在此嚴格之下吾人意必獲英法意等國之援助云（七日布拉捨爾電）

美召經濟會議
將決於察爾德之考察報告

察爾德到歐考察後將報告其所見聞之各國經濟情形屆時國務長官哈爾氏將根據其報告而決定美國可否參加重行召集之世界經濟大會之行動（七日紐約電）

美衆院勞委會 新通過一案
各工作時間 每週卅小時

美國衆議院勞工委員會六日通過一案凡屬國家經濟復興法所揭示之各種實業及工作時間減爲每週卅小時但若發生暫時抵觸此原則之行爲亦可容納云（七日華盛頓電）

蒙代表由 贛返南京
南京擬將以 名義給德王

南京訊、德王代表郭王、前偕白瑞、赴贛晋謁蔣、二日晨返京、據白談、中央所訂八項條文、極爲適宜、全蒙民衆、表示完全接受、深感中央及汪蔣德意、郭王擬日內晋謁中央當局、面申謝忱後即返蒙

南京訊、德王代表郭王、前赴贛謁蔣委員長、請示內蒙自治辦法二日晨由潯乘輪抵京、上午十時、偕秘書蘇英德謁汪院長、報告一切

又訊、內蒙代表借格林沁談、汪院長將根據八項自治原則另訂組織辦法、余等已將此意、電告德王雲王、徵詢蒙民、對中央共禦外侮、同具決心、余等現候汪院長決定辦法、即擬回蒙復命

主張經濟中心 應移於四川
曾擴情報告

南京訊、中央廿六日晨舉行一一九次紀念會、到居正、陳立夫、李宗黃、方覺慧、洪陸東、李次溫、曾擴情、苗培成、謝作民、鄭占南、及職員約五百人、居主席、曾擴情報告川省黨務及剿匪情形、略謂、川省黨務、因過去各負責人意見極不一致、糾紛層出、致不能盡領導民衆之責、自中央派本人爲黨務特派員入京主持後、即以誠懇二字向請同志反復申說、方消除意見、精誠團結、收黨務統一之效、現以前各負責人均任爲設計委員、任特派員指導下一致努力、成績良好、又川省軍事過去因軍人各擁重兵、各爭防地、致一省之內軍隊已達五十萬之多、紛爭掠奪、致苛捐雜稅日見增加、人民不堪其苛、共匪徐向前入竄川擾害及於通巴綏各地方、使川省軍人均得一深切之刺激、亦能化除舊日各自衝突之意見、一致進剿赤匪團防民軍亦認識匪患可慮、均不分畛域協助除匪、將來必收成效、川省爲財富之區、當此外患日亟、吾國海防未固國家經濟重心、以可由滬津移建於川省、俾作長期抵抗之根據、以延民族命脈、希全體同志注意及之、至十時餘方詞畢散會

婆漢迷（十二）
張若谷著

第十三章 婆漢迷劇團

「你們都是我平日所最保護的好學生、你們應該都聽從我的忠告、你們個個都是年青力强、可有大作爲的未來的中國主人公、你們平日不是都是主張要去從事未來中國建設事業的嗎？你們不是主張要到下層去做民衆運動的嗎？在你們四個同伴中誰眞能達到改造中國目的者他可以有這一位姑娘握手的權利——」

田春棠們聽了他們教師這樣一番有意義的訓話、個個都心平氣和下來、他們頓時忘却了剛才兩不相下的激昂情感、他們又面有喜容地大家握手拍肩、表示重歸於好的樣子、性情最豪爽的田春棠、矗立起他那高長魁梧的身材、舉起了一隻玻璃杯子高喊道

「我們擁護亞克先生的訓話！我們各人現在先來向蜜絲楊握一次手、表示我的決心、先來訂一種誓約、將來誰先完我中國改進的事業、他便可以有和蜜絲楊接的吻權利、諸位贊成我的提議嗎？」一陣急驟而又震響的掌聲起於四座、四個青年學生、又把一個咖啡館侍女包圍起來了

……………

「STOP!加末拉!」向下人從號筒裏突然高喊一聲、正在搖片的古夢松便停止了他的攝影工作、婆漢迷電影劇社的男女演員們、聽見導演者向下人的吩咐休息、大家都呼了一口氣、表示疲倦得需要休息的樣子、他們一古腦兒都溜進到化裝室裏去脫卸服裝、打水、擦肥皂、洗臉、忙得個不亦樂乎

葉鍾黃一把抓住了身旁的田卿、和他理論道「小田、你剛才表演得太認眞了、我的背上眞的吃着你一拳、現在還隱隱作痛、你非請客一次不行」

田春棠在旁打趣道「誰叫你去奪小田的愛人兒呢？他們一對兒多麼表演得親熱呀！蜜絲楊坐在小田的膝上、她是多麼快樂呀！你是不是看了生出醋意、無緣無故拆開一對小情人、蜜絲楊一定恨得你要死、小田請你吃一頓生活、那是活該的呀」！

楊○跳到田春棠面前、問道「你又要瞎三話四了」…好、我送一點東西給你」一盆龌龊水、倒在田春棠的頭上

ELDOFORM GUAIACOSE

預防肺癆治療肺癆 著名肺癆聖藥庫阿可斯能在肺中殺菌消毒洵爲治癆防癆聖藥 拜耳庫阿可斯

消炎防腐止瀉如神 消化不良泄痢嘔吐腸癖下痢各種急慢性腹瀉等症最佳之良藥厥惟 拜耳愛免杜方

BAYER

痢疾專劑名震寰宇 藥特靈丸爲預防及治療痢疾之特效良藥環球醫界無不同聲贊揚奉爲至寶 拜耳藥特靈丸

預防白喉喉痧肺炎 及一切傳染惡症惟有旁弗拉文功效最著其消毒殺菌力極大而無損害 拜耳旁弗拉文

PANFLAVIN YATREN

崇德彰善錄
（被推薦者玉照與事略之披露）（一三）

崇德彰善錄

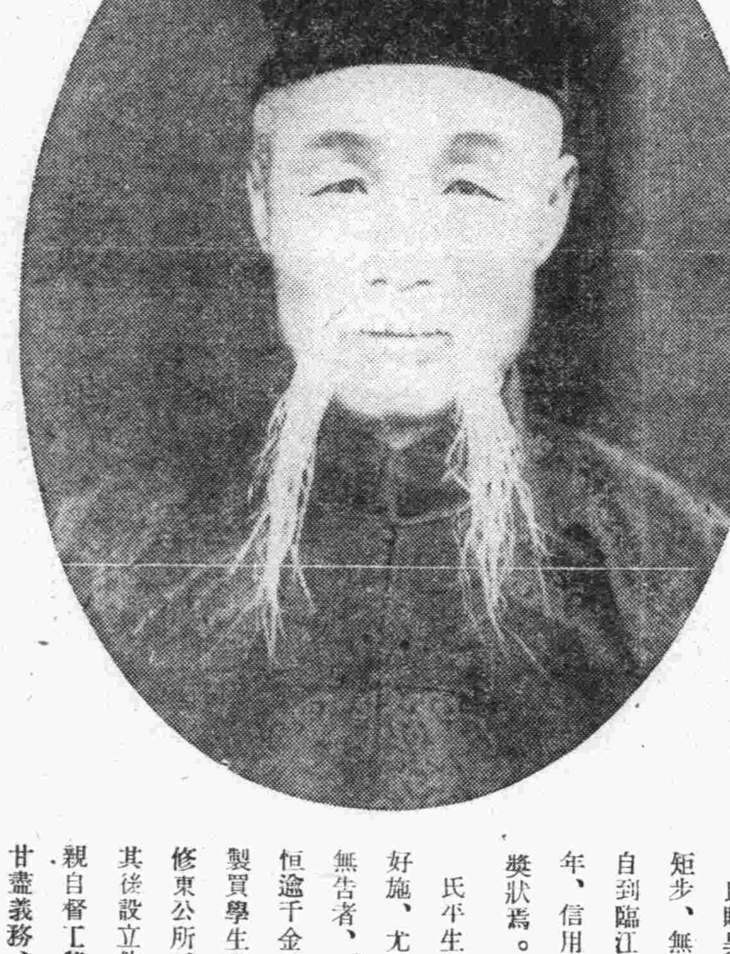

魯盛發
（現任臨江縣救濟院長兼縣立一小校董年七十歲住臨江縣前大街）

魯盛發氏字善堂、山東蒙陰縣人、性豁達、善武術、淸時歷充巡防軍管帶等職、隨左統領賓貴巡防至奉天省臨江縣、遂卜居焉。

氏賦異稟、志行超卓、久歷行伍之間、而規行矩步、無武人之習氣、彬々文雅、有儒者之風範自到臨江、棄武經商、包辦採木公司木材二十餘年、信用昭著、聲望日隆、屢蒙滿日理事長給予獎狀焉。

氏平生所爲、多有可風、而其熱心公益、樂善好施、尤屬昭彰、人咸稱頌、凡鰥寡孤獨貧苦之無告者、一登其門、莫不周恤有加、每歲施捨、恒逾千金、不惜也、他如增築縣立第一小學校舍製買學生遊戲運動用品、其費皆出自私囊、又建修東公所、購地修築新民小學、均各捐予數千金其後設立救濟院、亦助以鉅欵、並且不避寒暑、親自督工與修、迨孟院長辭職、氏被推繼其後任甘盡義務、不支薪水、勤勤懇々、日以救濟爲事對於殘廢病老、時予以藥餌之資、受者感激、聞者興起、誠不愧今世之楷模、氏年逾古稀、而精神矍鑠、子孫蕃衍、皆積德行慈之果報也。

一五

啓事

一。崇德彰善錄被推薦者已屬甚衆刻正在審查中茲將已審定者逐次先行披露報端藉示模範

二。本錄於審查同時即著手編纂以期早日刊行倘有合格者尙望各方迅速推薦以免遺漏之憾

三。被推薦者事略倘有錯誤經推薦者發見務希函告本錄編纂部以便更正

滿洲報社崇德彰善錄編纂部啓

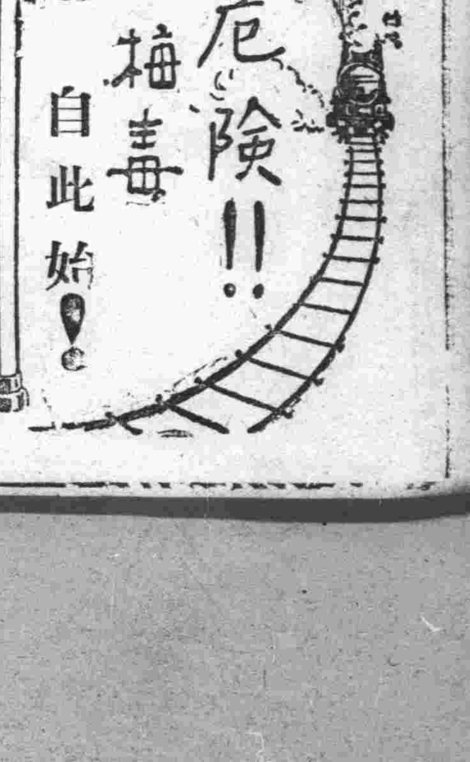

梅毒、體毒 於草生、草枯之際最爲切要、夫草枯之時期近將到來、於此時施行徹底的治療以使成爲無毒淸淨之身體誠爲緊要

毒掃丸

心氣快爽 以排泄體毒

向驅梅界警鐘急打之新興學說 沃素療法

對於第二期第三期之重症用沃素療法爲絕對的必要與六〇六號注射療治並肩齊驅斷然占據治療一方之王位

重症用毒掃丸以沃素療法上所贊許之最大量沃素爲基幹配以血液淸淨體質改善及作用具備之生藥之復合沃素劑其强大之殺菌力與排毒力之聲價今已溢滿內外矣

（適應症）

初期梅毒 慢性梅毒 潛伏梅毒 先天梅毒 冷毒 小兒胎毒

梅毒性皮膚病 梅毒內臟疾患 梅毒神經痛 梅毒僂痲窒斯 橫痃、痔瘻、惡性面皰 動脈硬化 甲狀腺腫

重症用毒掃丸 二圓、三圓、五圓、十圓、二十圓、三十圓

普通用毒掃丸 五十錢、一圓

小兒用毒掃丸 二十錢、三十錢、五十錢、一圓

本舖 株式會社山崎帝國堂 東京市神田區花房町 振替東京一四六七

滿洲總代理店 大連浪速町 奉天加茂町 日本賣藥株式會社

瀋陽中國銀行廣告

敝行現創辦山東河北（即直隸省）兩省各縣鎮滙欵除有敝行地點外其餘各處或委託商號代理或由各地敝行就近向郵局轉滙均可辦理如承 賜顧請逕向關外各地敝行接洽可也

再關外各地距離敝行較遠之處對於前項滙欵亦可通信委託代辦請向當地滿洲中央銀行或郵局購買滙票（滙票須寫明奉天中國銀行收以免遺失）連同致收欵人原信一併掛號寄下敝行當即代取隨時轉滙并將匯欵收據寄還應收滙水即於滙票內扣倘有手續不明之處如承 函詢自當隨時奉答

芳氣襲人 不禁心醉

大炮台香烟

另有中號即三炮台出售

CA-368

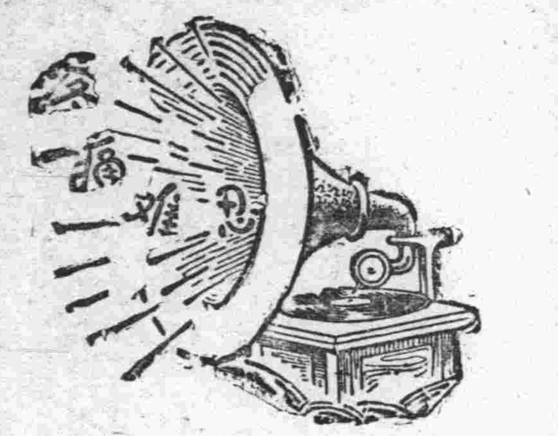

腎病留聲機

某嘗患風濕骨痛、腰痠背痛、手足麻痺、痛楚萬狀逢人便道、人譬之爲腎病留聲機

蓋風濕骨痛之起、直接由於血液不清、間接由於腎臟不强、因腎臟爲澄清血液之所也、欲防風濕先須强腎、欲圖强腎、請服第威德補腎丸

◁各大藥房均有出售▷

第威德補腎丸

五淋白濁一瓶断根 哈郎淋濁丸

夫之淋症將其愛妻傳染致死者

泰西某醫學雜誌中揭載淋毒傳染可畏之實例數則其中有「夫之淋症將其愛妻傳染致死者」一文讀之令人懍懼且求治亦頗感困難試一讀下文即可鑑及也

當某年之冬天氣嚴寒一日有丰貌堂々之貴紳携一美婦病態奄々到某醫院就診某紳固居某局々長之要職據述其經過乃於四年前曾留學某國紳少年倜儻不奈獨居每於暇時輒眠花宿柳遂偶染淋毒初不過由尿道時溢膿汁不甚介意繼覺疼痛難堪乃就診於某醫不旬日症頓愈紳士頗自欣慰詎翌年當新綠芽々之候其症又隨草木而復萌因再向某醫求治病愈後畢業歸國於寧家之夕其與愛妻良晤自當歡叙團欒之樂爾後漸覺其妻面色憔悴大非乍見時朱唇玉貌之神形觀其行動萎靡舉止無力面黃肌瘦寡言鮮笑初以爲必因家務紛繁操勞過度所致即細加體察似有不然遂向其妻就問病原始猶支吾及至病已顯露乃云由子宮日下白帶下腹部時作隱痛實難堪忍紳士陸聞頗爲驚詫即赴醫就診經醫診察結果始知爲本夫之淋症所傳染病已沉重施治已遲甫經一星期復發腎盂炎倍覺苦痛而其妻遂致一命嗚呼矣究其員因其夫四年前所羅淋病雖當時治癒而其淋毒均蘊結於內潛伏身中一且畢業歸家盡傳之於其愛妻體內致成不治之症洵屬一可怕之實例也云々

其他有由淋病引起如肺癆膀胱破烈及各種難治之險症因而致命之青年不知凡幾且有因父親感染之淋症致蔓延及於子女初生即二目失明等々之實例不勝枚舉試讀以上之實例細味斯症之險誠可畏也感染淋症之初時即須服用優良之哈郎淋濁丸早爲治癒不然欸延一日病深一層愈亦較遲世人海有信治淋病之難而甘自棄置聽其自然者誠大誤矣因致陷於久淋者頗多若有於尿道中感覺痛癢或溢出膿汁時即應服用特製哈郎淋濁丸服後於胃中即溶解而流入腸內與腸之分泌物化合消毒力旺盛而再混入尿中俟排尿時與尿共同洗滌尿道內之毒菌以達治療之目的故雖如何頑惡之淋症必能完全治癒是哈郎淋濁丸爲合理的最良藥也

溢出膿汁時或感覺痛癢時除服用普通哈郎淋濁丸外又須將哈郎治淋座藥由龜頭插入尿道外口內即表裡兼治奏效更速此爲理想的治療法也欲知根本治療之法於每晨第一次排尿之際將其尿排入玻璃杯中而驗視即尿中不能認出混濁物或細糸狀物如是爲完全治癒之憑證也如不然患者仍宜繼續服用哈郎淋濁丸或使用哈郎治淋座藥如斯患者自細心注意繼續治療待愈後絕對無再發之虞否則少量之飲酒或一經房事其症即時復發致成終身之累也

哈郎淋濁丸（特製）	大瓶 四元五角	中瓶 二元五角	小瓶 一元二角
哈郎淋濁丸（普通）	大瓶 二元	中瓶 一元二角	小瓶 六角
哈郎治淋座藥	大盒 一元	小盒 五角	

哈郎良藥發售處 **順和公司** 大連市山縣通九十一番地

一切疼痛 服下立止 哈郎止痛片

何種疼痛吾人最難忍也敝公司多年研究自出心裁發明一種良藥精製而成名曰哈郎止痛片如頭痛。牙痛。眼痛。腰痛。經痛。背痛。骨痛。傷風等症服用之在三分鐘之間必能治癒矣藥價每盒三角

代售處

哈郎各藥各埠大藥房均有代售

洮南興隆街	和發順
黑龍江省城	富山堂
奉天日本站	誠昌堂
鐵嶺西門裡	義和堂
奉天小西關	廣濟堂
奉天小西關	新新
奉天鼓樓南	五州
營口永世街	中西
哈市傳家甸	長壽堂
安東市場通	誠昌堂
遼陽西大街	義和堂
北平東單街	東亞

遼陽大和通	安達
千金寨東街	德泰興
哈爾濱道外	寰球
吉林粮米行	五州
安東道署街	瑞祥泰
長春北門外	中西
大連監部通	華泰
金州南大街	康德記
海城中街	華西
遼寧鑛樓南	大成
營口魚市口	五洲
天津旭街	廣濟堂

奉天

担任大典警衛之 警隊業已歸來

官民代表亦均相繼返奉 咸沐皇恩莫不喜形於色

登極大典已舉行竣事奉省參加及警衛之關係者均先後返旆咸沐皇恩莫不喜形於色歡上眉宇云王　軒警察第二大隊長於六日早六時三十五分率全省派遣之三百餘名警察隊及指導官等返奉往返時愈半月每人均受有殊賜計薦任官每名五元委任官每名一元警長警士每名五角代表奉省簡任官之趙民政廳長民衆之方商會長全省縣長之許縣長均已返奉臧民政部大臣兼奉天省長雖大典告終因須參列國務會議及民部事務須遲一二日始行返省之于警備司令官已於六日晚十時三十分軍返省云

小磯參謀長 官民歡迎中乘飛機到奉

關東軍小磯參謀長因升充廣島第五師團長於月之七日午後來奉辭行各節已誌前報茲氏已於月七日午後三時半乘飛機到奉於東塔飛機場降落奉天地方省署秘書長各廳長市長縣長及其他各法團代表等數百人均於事前到該降落場佇候後飛機到時盤旋空際歡迎者均脫帽歡呼飛機安然落下歡迎者趨擁機側小磯參謀長從容由機中出來與衆見禮後乃乘車至大和旅館休息云

將派大臣 恭祭兩陵 正預備祭品

新皇帝陛下登極後鑒於先祖皇陵遠處奉天前此雖有致祭終未盡禮此次擬派大臣來奉恭祭東北兩陵現陵廟駐奉辦事處正在趕辦祭品云

皇帝登極 紀念煙捲 分發警備軍

奉天省警備軍中央宣傳委員會以皇帝登極德被群生澤遍天下而一般軍人對之更當有深刻之瞭解與印象乃由會於省中煙捲公司定製紀念煙捲多量分發各地區警備軍無論軍官士兵每人均分得該項煙捲兩盒（二十支）以資紀念云

電信會社召開 初次股東會 奉省各股東多準備出席

滿洲電信電話株式會社頃爲結束大同二年之營業及協議康德元年業務起見頃定於月之十日在新京商業學校召開第一次股東大會乃將會議事項及趣旨通知各股東現奉長各股東均在準備出席與會並協議對會議事項之

會議事項

一、大同二年度營業報告書承認案

二、大同二年度財產目錄承認案

三、大同二年度貸借對照表承認案

四、大同二年度盈虧計算書承認案

五、大同二年度盈金處分案之承認

六、招募社債之承認

七、董事及監察人選任案

經警備軍追擊 鄧匪將殲滅 愛妾已被擒獲

奉天省警備司令部發表自事變以來在東邊道三角地帶猖獗一時之鄧鐵梅匪部自去冬經警備軍第二混成旅激底討伐之結果勢力大減後經該討伐軍盡力討伐與追擊之結果於大營子北方六啓羅地方郝家堡子村將鄧鐵梅之愛妾名張玉書者擒獲張年方双十姿容俊麗一般人無不嘆其紅顏薄命所侍不得其人此外更有主要黨羽蕭成富溫富林等二人勢力益形消散至於鄧鐵梅聞有向周家堡子逃去之模樣現第二旅官兵正在積極進剿中云

王署長晉京 參與稅務會議

奉天稅務監督署長王家鼎氏頃奉中央財政部訓令爲討論稅率統制之根本策起見在京開催稅務署長會議該署長奉令後當於昨八日偕早備署長北上參與會議云

耿莊子 邢署長關心防務

海城耿廟子警察署長邢長貴氏頃奉上峰電令因我滿洲國皇帝登極伊始正在發政施仁遵行王道實施帝制之際地方民衆對於王道認識不足誠恐有不逞之徒乘機思動等情邢署長奉令後當即飭全署署員警士即時出動密佈警網晝夜巡邏對於地方有三五成群集會結社嚴加取締關於賭徒遊民尤加禁止聞該署長不眠不休親自察查成云地方爾星誰不宜

學員均已選送到奉 正式開始授課

陸軍訓練處舉行開學式 張軍政部大臣親臨參加

新京軍政部鑒於滿洲帝國之實施對於軍隊之素質上亦必須相當訓練與涵養以成國軍隊之中堅份子起見特選拔各省區之現職上校以下上尉以上軍官送奉天東山咀子中央陸軍訓練處訓練各受訓練學生均於六日前到處七日正式舉行開學禮實行上課訓練云

又訊軍政部大臣張景會氏以此次之訓練學生關係非常重大特於月之六日晚十時卅分由京到奉同行並有多田最高顧問及其他隨員多人於七日親至東山咀子訓練處舉行開學典禮情勢非常隆重云

又訊奉天警備軍中共選拔上校以下上尉以上之現職軍官七十餘名於六日入校七日正式舉行開學式按班上課云此次之訓練後軍隊之中堅份子將必有一番大改善將來國軍之素質純上衛國禦民一般人深爲期望云

鴉片價格提高 改吸海洛英 鄉村的人很多

近據四鄉來人所談言村民中在去年煙季時染有鴉片癮者頗多近來經專署的搜查和收買鴉片頓覺缺乏價資也隨之提高目下有錢均無處去買並染是癖者貧戶較多因感購買鴉片的繁難現已改吸海路英矣並有那素無正業的及吸上了鴉片又無生財的道兒就趁着這鴉片缺乏的機會買點海路英代吸代賣從中很有獲利的以致鄉村中吸食海洛英的幾無處無之偷竊的事情也是因之時常發生若不從速設法查禁將來四鄉的治安難免要受影響望有負治安之責任者盡往查而取締也可呢

海城 久米廳長到任訊

省公署總務廳長今井氏已陞轉民政部總務司長遺席未便久懸以故中央特遴選久歷政界之久米氏接充刻開該氏已到廳視事通令所屬知照海城縣公署接到此項命令已轉飭各機關知遵矣

年號改康德 已奉到明令

滿洲國自從建設以來着々進行日臻完備所以一般官民咸以執政有正位皇帝之必要以便對外故各省紛々勸進溥執政爲順天應人起見允即皇帝位國號大滿洲帝國於三月一日實行即位所有大典禮節已紛載各報諒爲閱者所共見惟年號一節會擬啓運二字嗣聞改擬康德不過僅見諸報端迄未見得明令茲於日昨縣公署奉到省署訓公令自三月一日起所有冊簿以及諸項記載均改稱康德元年云

錦縣 人類愛善會 開成立大會

人類愛善會錦縣支部設於城內大街田氏醫院內組立以來大體已告就緒月之四日上午十二句鐘該部假青年會地址開成立大會柬邀各界首領參加請求指示一切茲誌會序於左一、報告開會二、奏樂三、全體肅立四、升旗（奏樂）五、向國旗會旗行最敬禮六、唱國歌七、支部長致開會詞八、宣傳宗旨（人類愛善會滿洲特派林賀三先生）九、〇團部參謀長訓詞十、領事官訓詞十一、憲兵隊長訓詞十二、縣長訓詞十三、參事官訓詞十四、協和會長訓詞十五、來賓致詞十六、主席致謝詞十七、奏樂十八、茶點十九、攝影二十、閉會云

四十七日間 食粥的人數 皇帝恩賜麵粉

錦縣東關寧家屯卍會於昨年冬季爲救濟市民貧民計特施粥救濟之茲將由一月十六日起至三月三日食粥人數需糧之數誌下在此四十七日內共就食之貧民老幼男女數爲三千〇六十五人共需小米一石一斗五升秫米一石〇九升半共需洋麵十五袋係昨年冬末日軍〇團施助五袋併蒙今上御賜十袋已於一日蒸造饅首恩霑與貧黎矣

黑龍江 友軍騎兵之演習

駐江友軍騎兵隊於廿七日自午後六時至八時在北大營附近施行夜間演習又二十八日自午前八時起至午後六時止在北大營附近演基本射擊又三月二日自午前八時至三時半基本射擊一方更自午後六時至八時勤務又於三月三日午後六時至八時在北大營東側施行夜間教練云云

橋頭 茂木部長之盡職

警察部長茂木亮治氏自蒞任以來兩載有餘對於地方治安奮力求進故遐邇居民皆得安枕謳歌樂歲同慶維持有法而一般商民均受相當保護此係部長政治經驗宏富所以成績優良也且又仁慈可風客歲冬間親臨鄉村助濟貧民以救困危而該部長於皇帝登極之前與各界將一切慶祝事件指導分派各村屯所扮的秧歌旱船龍燈各種新劇齊集橋鎮鼓樂喧天熱鬧非常而茂木部長與滿方官商要人率領各學校學生列隊遊行高呼萬歲誠盛舉也

新京 乘馬協會成立

臨時練習場設於住吉町 解冰以後再修一大馬場

官民方面渴望公推新京特別市長金武之氏出爲組織馬術協會擔任會長於各關係者方面熱望設立之乘馬協會以新京滿鐵附屬地地方事務所荒木所長爲副會長國都建設局爲計劃科長濟江五月氏等爲理事長及理事於三月一日大典佳期舉行盛大之滿洲國新京乘馬協會之成立典禮該會之假練習場設立於頭道溝住吉町以俟將來解冰時另在大同公園內總合體育場再設立一大馬場該場成立之後其內容外觀爲世界上可稱有數之乘馬場目下積極進行中該會今後與滿洲帝國體育協會統一組織統轄全滿馬技協會作一世界馬術之首領現在向邁進中云

盛況爲從來所未有 克山慶祝大典

皇恩浩蕩賜餐施療救貧 各機關法團等均有祝詞

克山縣三月一日爲執政登基順天應人承運就位於新京的日子全國人民莫不熱烈歡賀是日天氣甚佳溫度相宜什字大街高搭遍街五彩牌樓一座全城共搭六座家家戶戶懸燈結彩各街各巷滿貼標語本埠軍政當局籌備多日早以成立慶祝委員會附設在第四旅之部但慶祝的會場在東南隅裏邊本報記者於十時前乘車趨往遙望門前高扎彩樓裝有電燈路之兩側各種樹上綴點五色綾花頗爲雅觀及進場內惟時尚早與會人員寥若晨星茲設備井然毫不紊亂中央立有懸揚國旗的高杆四面高扯萬國旗子傍側設有遙拜台一座但至十一時委員長及名譽委員長各機關各學校各市民團體友軍（〇）團長日滿憲兵隊長野砲隊長及官兵並日鮮僑民相繼而入極其踴躍秩序靜肅茲分社記者隨時攝影附印下面經司儀員唱導行禮如儀燃放炸砲全場同唱國歌

國歌是國民都應知道的我們應該牢記於心的

國歌是代表國家的意義表示國民的行爲我們國家裏一般慶祝的日子國民一致應該唱的歌不是一般唱歌我們所唱的時候兒總要尊重的

滿洲國國歌

天地內有了新滿洲

新滿洲便是新天地

頂天立地無苦無憂

造成我國家

只有親愛並無怨仇

人民三千萬人民三千萬

縱加十倍也得自由

重仁義尚禮讓

使我身修

家已齊國已治

此外何求

近之則與世界同化

遠之則與天地同流

賈旅長祝詞

本日爲今上御極大典之期闔縣軍政警學及各機關團體紳商民衆公同舉行熱烈盛大之慶祝其歡呼舞蹈之盛況實爲空前所未有敝人忝附諸君子後得以參加慶祝盛典願將慶祝之意義向各位一敬陳之以誌不忘

溯吾國昔處軍閥秕政之下水深火熱振拔無由幸承友邦熱烈援助得以脫離羈絆造成新國家更蒙今上眷念群黎來主斯邦再予萬民於世界各國不予承認之中而毅然建國發生長養三載於茲迄今內亂俱已戡平政治早入軌道金融穩固實業開發年稔歲豐民歌大有既現承平之治克稱天府之國但今上秉國伊始不過允就臨時執政以觀成績幸今上於建國以來聖德鴻施宵旰圖治貧安寰宇成績斐然與神鑾之功同一罔極忠君愛上舉國同心倘不正名定位實不足以維繫人心且列强對於承認上亦不無懷疑之點既已天與人歸民心愛戴所以今上之正名定位實有不可再緩之勢名位既定利有數端一帝制實施後政體既定國基當然益臻鞏固矣二此後舉國臣民永載帝德之尊咸沐王道之化信賴有所依歸崇拜別無岐念上下一心努力建設自可益臻富强三帝制宣佈後我國光華燦爛之前途必將大放曙光於世界以政體修明富國强兵之堂皇帝國相信列强必將趨於一體承認之途徑即不予承認亦無可妨碍我國之發展矣四友邦大日本帝國以前殫竭精純熱誠援助吾人早已矢諸腦府感戴莫名此後我國帝制實施政體鞏固既恰友邦之初衷必將更進一步爲萬分誠意之援助將來日滿兩大帝國輝煌東亞並駕齊驅領導全世界八萬之黃色民族奠安東亞永保和平實爲必然之趨勢即今日之慶祝盛典友軍以友好之關係前來參加意雅情殷亦吾人所殊深感謝者綜觀以上諸端吾人對於

今上之御極應如何激發振奮而感生莫大之趣味今日盛大熱烈之慶祝實係誠於中形於外而恭謹舉行者謹於歡欣鼓舞之餘敬致於後

白山黑水聖哲挺生王道建國帝制斯崇三無奉德九月安功普霈化雨廣被仁風膏沐萬民三祝華封德澤及祥瑞斯徵重輪日現九穗禾生尊臨九五萬國朝宗嵩呼舞蹈遙拜宸楓恭祝帝德日月齊明

黑龍江陸軍混成第四旅

々長賈金銘謹祝

友軍陸軍少將中牟田辰六

祝詞

滿洲國建國以來不過二年國內治安安定國家制度文物亦行整頓國礎已經確立之時候見執政咸德天意基順天安民之大旨今天即位皇帝現在大滿洲帝國新天地滿蒲光榮誰也無有不能慶賀盛典皇帝文思總明武德也很高發乾德之所萬物被福四方一皆仰光

大滿洲國帝國之隆昌無窮日滿兩國之親善愈加敦厚東洋和平之基礎愈不動以后以東洋和平爲民族的使命滿洲國健全之發展上排除一切之困難極力援助之大日本帝國也很歡樂

在茲列盛典不肖在克山代表大日本帝國軍民爲友邦大滿洲帝國謹表祝意

大日本帝國陸軍少將

中牟田辰六

陳縣長祝辭

滿洲國大皇帝舉行即位典禮之日我們舉國臣民無不同申慶祝即今天爲我友邦軍民亦一體同歡此見我皇帝德邁堯舜功高湯禹天意所在兆姓歸心此次即位上應天心下順民意開創我新國家建設我新樂土使三千萬民衆俱得享平等自由之幸福豐衣足食之樂利就是世界各國亦必望風景從行見王道普及全球大同郅治之盛軌亦指日可期縣長謹掬十二分之至誠敬祝我

皇帝陛下聖躬康健哉

滿洲帝國福祚無疆並祝我友邦日本共存共榮光耀四海

協和會克山分會崔會長祝辭

今逢大滿洲國

大皇帝陛下御極大典敬綴數言以祝之曰

旗彩兮飛揚音樂兮洋洋日麗風和兮景氣禎祥群精鼓舞兮祝我

新皇承夫應運以踐極兮大德受命而永昌發政施仁育群黎以宏王道兮樂帝恩之方長民鼓腹以歌擊壤共遊乎盛世之廣唐因效嵩乎之三兮萬壽無疆

敬祝

大滿洲帝國萬歲

大滿洲國大皇帝萬歲

日滿協和萬萬歲

謹將慶祝次序如下

一、官民一同入場二、治安維持會功勞授與式三、開會四、揚國旗（奏樂）五、向國旗行敬禮（脫帽三鞠躬）六、合唱國歌七、主辦者致辭一委員長二名譽委員長八、遙拜（脫帽三鞠躬）九、來賓祝辭十、各界祝辭

協和會崔會長、商會王會長

農會趙會長、教育局夏局長

民衆代表

男學生代表孫振哲

女學生代表趙玉文均有極長之祝辭不及備載十一、三呼萬歲由主辦者首呼皇帝陛下萬歲一同萬歲皇帝陛下萬歲一同萬歲皇帝陛下萬々歲一同萬々歲十二全體遊行次序列下

四旅軍樂隊花車迫擊炮連騎兵連機關槍連七團一營七團二營總指揮官石團長乘馬七團本部四旅教育班警察隊中學及附屬小學第一初高第一初小第二初小第一女初高第二女初高官吏各法團市民自衛團第四旅宣傳班花車商會秧歌第四旅龍燈旱船燈政司

遊行口號（由總指揮官首唱）

大滿洲帝國萬歲

大滿洲國大皇帝萬歲

日滿兩帝國協和萬歲

遊行路線如下

由公園出發起點進行艷芳街海盛街東大街南大街旅部街少泉街輔勝街西大街北大街經過之處人山人海途爲之塞可稱未有之盛況行至縣署街終止盛會方散第四旅旅部門首高扎彩樓一座東西牌樓各一座相離不向二十余丈五光十色滿裝電燈雖月下如同然白晝晚六時許炸炮之聲不絕於耳大放起花手把花三節花各種洋花等々不可數計繼放鐵樹開花兼有秧歌龍燈漢船高蹺等會當有學校全體學生舉行提燈大會經過處該更加歡之熱烈闔人叟黃童携男抱女不下萬余之衆直至二十二時始行散會

第四旅施療班今特更正前日誤登友軍施療班一所施療三日已載前報誤登友軍施療班今特更正該班少校醫官王興義上尉卜醫官二君學術兼優醫冠滿西手到病除堪稱國手按有改良診病鐵床一座及各種注射應用藥品無一不備難於詳載王醫官帶同醫士十諸員開始工作於一日施療五十余人二日八十餘人三日百五十余人所醫之病均有效果成績頗爲改良堪稱病者福音也云云

蒙賜餐者四百餘人

今日二日仍假公園高搭席棚七間滿設宴席蒙賜餐者人數四百餘人至十二時賈司令中牟〇團長均有極長之祝詞全場脫帽三呼萬歲禮畢進餐至十五時許始散盛會云云

又訊克山駐軍第四旅幹部教育班隊長畢樹倫氏分隊長郭憲綱氏承賈司令之命轉令全部學員在大典期前加意排演新劇多種表演兩日屆時官民共同歡樂於上月念六日業已分發各機關入場券若干張假香圃街戲園子於今日（一日）十二時開幕首奏細樂幽雅好耳由郭君致詞擇告宗旨復唱國歌繼演新劇名曰滿洲國樂園凡八九幕及滑稽警世等劇次日接演（二日）劇目爲難諱凡十一幕及双貫等扮飾男女各角色之態度盡性盡理等微不至演至精妙之處全場觀衆鼓掌如雷所可欣者諸劇員不及數日之程度獲此良好之成績頗有驚人之嘉許茲有官長士兵多員在場招待極其週到特錄該部之幹事及主演並劇員之芳名於後

陳吉陞 閻德有 徐萬璐

于永水 張德 吳鳳林

秦景文 王永鎬 宛傑三

常國棟 吳寅田 孫紹山

張鳳珠 張慶祿 馬忠賢

張桐林 譚起玉 李治中

閻希賢 閻景才 張德貴

陳忠武 孫慶明 車仁騤

李克燦 王子茂 姜運岐

劉向辰 魏祥 郭世榮

李棟林 王德懋 王文斌

何秀廷 于萬年 高振德

演至下午四時三十分始行閉幕云云

克山慶祝大典

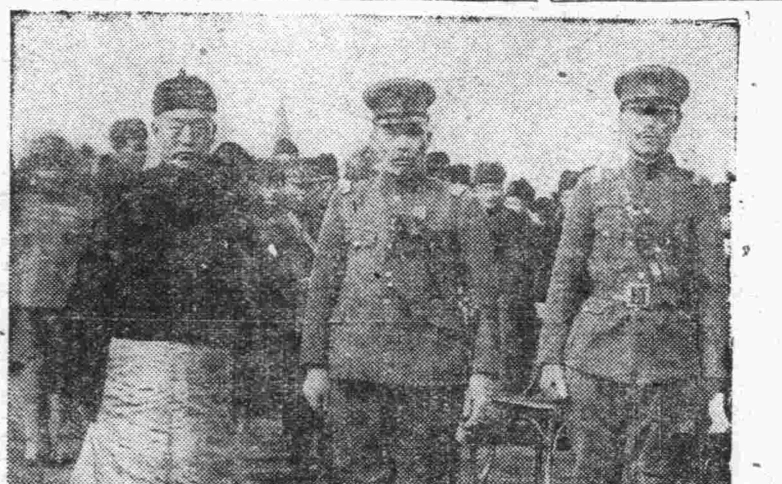

（上）左、縣長陳毅氏、中、友軍〇團長中牟田辰六氏 右、混成四旅旅長賈金銘氏

（下）官民列隊遊行

小說 血愛

蘇德曼原著 成紹宗譯 （三三）

——滾了去罷！給情怒和惛惡弄昏亂了、他向她指着門大喊

她低着頭兒逃去了

波萊找到了一個可以消遣一點他的冬日的悲哀的新工作、他要在他的故紙堆中搜尋一線可以證明他父親是無罪的光明出來、這個意念怎麼來到他的腦子裏的呢？幾個波蘭貴族寫給斯南登子爵的信給他開了一個新的局面他想證明死者的行爲并非出於自願、而是出於被迫、出服從一種不謹慎的盟約而然的、他想發現一條事實的悲劇的鏈鎖、或者、藉仔細察閱這些文件之助、他會能夠重新築建起那次背叛事件的整個眞歷史來、他會證實斯南登倭伯只是事件的一個犧牲者

於是他整個的浸沉在這種鬱悶的工作中、與死者化而爲一、忘了他的是我的國譽只管想着恢復那已墜的家聲這些計畫是如此地苦惱着他使得他夜裏不能睡覺、白天只在園中同一個被魔附的人似的躑躅徊徘

希望與失望時時在他的腦子裏面交流、除了這個帶着不安而熱烈的眼睛在他身邊往來着的女子之外、沒有別人好去談心、他很痛苦

一天、黃昏之際、耐不住了、他問她道

——南尼、你在你的廚房裏面不冷嗎？

——我不讓火熄的、主人

晚上、你在黑暗中作些什麼呢？

——我坐在竈火傍邊縫衣直到我的十指僵了才止

——你難道有光嗎？

——我燒有脂木片

他默住了、很擾亂的躊躇不決、末了、他鼓起勇氣向她說道

——晚餐過後、你可以到這裏來縫衣、南尼

——好的、主人、她白了臉兒答

他覺得她不大感激這個提議、聳了聳肩又說

——你知道……假若你不願意……

——哦！主人……你好樣說嗎！

——那末、你去穿得體面一點……你爲什麼不再穿你的新衣了呢？

全治皮膚病 天恩水

效力本位

向來之皮膚病藥與化粧水不過大同小異效果極爲薄弱或爲使用不便之膏藥或爲刺激之藥品雖似有効果而實無効力者甚多但現有補滿既往之皮膚病藥之不足與缺陷者即天恩水是也天恩水爲對於左記皮膚諸症確爲適藥已得世間之定評苟患皮膚病時不用猶疑即用皮膚病良藥天恩水治療爲要

◎錢瘡 ◎癬丸 ◎發燒 ◎水爛 ◎皺皮 ◎臭爛 ◎腫痒 ◎潰爛 ◎漫白皮 ◎瘡癬 ◎頭無髮 ◎斑點 ◎黑點 ◎疹面皰 ◎肛門之癢 ◎濕爛 ◎藥物 ◎唇裂紋 ◎凍傷 ◎漆咬 ◎肌荒等之皮膚病

均可使用不刺激不痛苦不惡觀不惡臭不污沾殺滅黴菌清消毒質人體自然全美疾病自癒特有之効驗決定顯著

天恩水價 一二角、三角、五角、一圓 一二圓 郵費內地六分

全國到處藥店皆有販賣萬一售罄時祈將藥價寄到左記發賣元處即將藥品寄上

模造品甚多購時須指定天恩水爲要

發賣元

東京市芝區田村町一ノ八四七番 電話芝四一〇〇番 振替東京六〇一〇〇番 東京藥院

大阪赤十字病院前 電話南一二四六番 振替大阪五〇八一八番 東京藥院

招募

洗像片人員壹名供食每月薪金拾五元以上願就者至本館接洽

熊岳驛前 金村寫眞館啓

瀋陽有聲電影院

三月七日至十日 星期三至星期六……

美國巴拉猛影片公司特製品

紅樓艷史

主角 薛發黎 導演 劉別謙

璇宮艷史 駙馬艷史 春宵艷史

人人爭道薛發黎、體貼溫存異性迷、溫柔鄉中稱上客、艷史紅樓何足奇、舉世艷稱麥嬌娘絕代紅顏絕代壯、璇宮自昔出艷史、今日紅樓何足奇

香艷、溫馨、柔媚、輕俏

加土久別歸來的 麥唐娜、再度合作、價值連城、千金不換

香艷巨片

較璇宮艷史尤香艷柔媚 比駙馬艷史更富麗堂皇

永遠帶着成功的微笑的 薛發黎

新京胡魁章筆墨文具書店開幕啓事

本號向在奉天開設百有餘年信用久孚遐邇咸知自我滿洲國建都新京冠蓋往來仕商雲集更兼學校林立繁榮之盛無過於斯各界所需筆墨文具書籍日漸浩繁敝號有鑒及此特在新京大馬路設立支店藉便各界諸君選購刻因修理內部先行照常交易擇吉開幕凡士官學校各界諸君所需各等筆墨文具書籍碑帖宣紙對聯各式封箋運動用品風琴唱機及文教部審定中小各種科書一律俱全今在開幕伊始爲酬主顧起見各貨特別廉價四星期如蒙賜顧勿失之交臂恐未週知特此露佈

新京胡魁章筆墨文具書店謹啓

大馬路西門片七號 同文書店舊址

政海津梁

協和會之主張（續）

漢滿蒙日鮮等民族，是滿洲國的構成分子，也就是滿洲國的國民，爲國民的要同心協力的來貢獻滿洲國，所以各民族要捨掉民族的偏見，將滿洲國々民的信念，統歸一致，但是滿洲國不是日本人的，同時也不僅是漢人的滿人的，由歷史上所看的事實，固有的滿洲民族，是很不明瞭，多是移住民族的，將來滿洲國的開發土地和資源，富國裕民振興文化，不由國外移來多數的人類和文化是不能成功的，這箇就是近之則與世界同化，遠之則與天地同流的所以，但是他們的籍貫是那不得而知，總之滿洲國民統是移來的，是沒有什麼差別的，例如現今政府的構成，有南方人北方人又有日本人，統是滿洲國的官吏，不分你是主我是客的，同是國民，統享平等權利的，能這樣才能成立眞的五族協和，五族協和不是禮儀上的親和及道義上的希望實是爲結成人類生存的對內封於風俗習慣的混同雜婚，並且個人與個人的交際怎樣，這是最後的問題，不必究問他，但是五族協和的意義，便其更爲明瞭時，爲滿洲國民的要將個人的身分確證的制度，速應制定才是對日滿協和有障礙的，治外法權，附屬地行政權，的制度應速爲徹廢才是

暢達民意，建國的目的是創造人類生存的理想社會，政治須根據眞的民意，才是自古有云「天視自民視，天聽自民聽」民惟邦本，本固邦寧，在擔任復興東洋文化的滿洲國，要依諸西洋文化的議會制度時，須要加一翻考慮但是先前的議會制度，在中國方面是完全失敗在日本方面，現在已意感覺出有改革的必要，早已試驗完了的舊議會制度斷定他是不能表顯出眞正的民意的，而滿洲國要是採取舊議會制度，對於五族協和是能達到目的々，而對整個國家的發展不達到目的是不行的，將此制度非使其表顯出眞正的民意是不行的，行政，司法，財政，外交等官吏及軍人並從事於各產業者務須曉得建國精神，並以復興東洋文化爲已責，非任用這些賢能之士來充當這種職業不行的，同時在這些官吏裏而，要捨掉種族的偏見，和黨閥的傾向，這才是選賢與能，講信治睦的所以於茲我們推戴執政爲名譽總裁再將所賜給協和會的訓辭念念看

「積民成國，民爲邦本，衆志齊一者强，人各其心者亂歷史俱在取鑑不遠，我滿洲國「地大物博，夙稱天府，創業之始，締造艱難，建國精神，期行王道尤鑒於政黨政治，不適宜於現今時代茲會之設，謀民族之協和，圖百業之振興予甚嘉之，所望無黨無偏以誠以信，思想趨於一致，生業相爲扶持國家前途，胥利賴焉」

五族協和和暢達民意，這才是我滿洲國協和會的眞使命

五、恒產的普遍和天意的奉行

我滿洲國的產業，完全是農業，國家經濟和國民經濟，全部倚着農業，其他的產業依賴農業的很多，但是，不但還有很多廣大未墾地，而其耕種方法，極其粗笨，要是將這粗笨耕種，加以改良時，更有很多農業的收穫，農業是我國的將來和現今的基本產業，國民大部分是農民，

但是礦產牧畜業，林產等的富限，也是很豐富的，今後向這些富源加以開發其他工業因而勃興，是不待言的，從來以農業爲本位，再加入產業和其他種種企業，今後找國的產業在發展上，必有一大轉換期出現

當這大轉換期時，基於西洋文化的潮流，而委之於自由競爭，將有利的企業，集於資本，雖有旺盛的發展，而公共的企業，缺少資本，偏於一方面的發展，結局國家和國民，加重了負擔，阻止了農村的自然的發展，偏在當的一方面，現在西洋各國所感困苦的，就是所謂資本主義的弊害，在世界經濟上說得很明瞭，要是順從蘇聯所唱導的共產主義呢，第一，今後對於未開富源的開發，要用莫大的資本，和很多技術，是不得達到目的々，要是這樣就要將夙稱天府的寶庫，不能開發，文化呢，也遂着也不能振興，我們三千萬國民，就要失掉近代文化所給恩惠的機會了

開發產業，資金是怎樣的要緊阿，現在北滿各農村全受農耕資金的枯渴，看其嘗受重苦的樣子，就知道了土地和勞力做資本的農業尚且如是，何況須用很多的資本的諸企業呢，第二，共產主義是禁止私有財產，舉全國民成無產者，將自由完全奪去，不給國民以希望，使人類爲機械化，結局成了無政府，和生民安居的人類的理想社會互相抵觸，使國民皆有恒產「熙熙攘々如登春台」這才是「天地位焉萬物育焉」的宇宙大道，天意的所在，才能達到生民安居的人類理想

使國民皆有恒產，爲積蓄資本因原的大企業，和公共企業，這些的利益不必究算，總之將這箇歸爲國營，謀其平衡的發展，使其利益爲國家全體都得着，漸漸的改正，土地兼併的弊害，極力的謀基本產業的農業改良，使農民全有恒產，山是都市和農村都得着權衡的適當發展

占據國民大部分的農民，都得着恒產，才能存着恒心，於茲國民的信念能彀統一，去排斥資本主義的獨斷，共產主義的破壞，再進行妥當的產業和指導適宜的農業改良在產業轉換期，做恒產普遍的唯一的道理，這確是現代的現代的天意奉行者，才能使國家興隆，文化向上同能得着近代文化的恩惠了

使國家經濟基礎鞏固以奉行大意須謀恒產之普遍，但是上下須一致協力，將內以五族協和做基本觀念，做了忠良國民，使之得有恒產然，後不捨去種族的岐視是不行對外以日滿協和的眞意義使兩國的經濟關係趨於不可分離，並互相通融形成所謂經濟連鎖，然後對於別的經濟圈，才能保持共同的安固要是忘却這種國際經濟環境的道理，想來復興東洋文化，而遂天意，使兩國國民安居樂業，達到人類的理想是不能的了

人民有恒心，才能奉行天意這是一箇鐵證（完）

中國宜勿失剿匪機會

現在各路剿匪軍屢傳捷報，川剿匪軍第二次總攻即將開始，西南剿匪計劃早已公當三省剿匪最近的成績亦確有顯著的進步在此剿匪工作逐漸實現的期程，張學良之三省剿匪副司令已於一日在漢正式就職，於剿匪前途亦必軍加力量根本消滅共匪，形式上似有幾分可能，負責剿匪諸將領其各努力

三年以來政府無日不在剿匪度過，蕭清命令已下過幾次而匪依然未見減少，且匪區益見擴大，徐向前以三千殘餘，本無能爲竄抵四川後三月而據通南巴三縣，由三千殘匪擴至十萬，造成今日川省剿匪重要問題，全川數十萬大軍環攻不下，匪之難剿可怕，匪之擴充迅速尤爲可怕，政府對剿匪時刻未懈，何言機會，然今日確爲剿匪最好機會，茲試言其要點，共匪所以易起難剿，並非共匪眞有軍事或政治上的優點全由政府政治太失民望，使共匪易於煽惑，又以頻年剿撫不下，匪人視政府脆弱無力，更放膽欲爲，迨至閩政府成立後，實與共匪聲氣相通，斯時之勢僟高出萬丈幾有不可收拾狀態，不惟共匪方面未料閩局崩潰如是之速即民衆方面亦恐中央不能迅即消滅，而中央討伐閩變，不二月而平定，實與共匪以重大打擊，同時各地剿匪軍事亦有進展，匪徒之誘惑欺詐力量必然減少，此機會之一，共匪到處號召愚民，最中人聽聞者，爲抵毀中央苛政宣布其解除勞働階級痛苦民衆聽聞之下，易於艷羨，故常被其挾持誘惑，經過近年經驗，共匪到處殺戮焚燬無或幸免，民衆亦都有覺悟此機會之二，張學良就職剿匪副司令，剿匪軍隊必加一番振作，此機會之三，有此三種機會，今日努力剿匪，當收重大效果，願政府積極爲之

現在各處剿匪均有進展，再進一步即有平定希望，吾人述此跡近附合時勢，作不關痛痒之老生常談，實則並非如是，吾人希望的勿失剿匪機會，並非僅某地某路軍打一次勝仗，斬獲多少，俘虜若干是望以軍事力量剿平後以政治力量根本解決，今日中國的匪亂（連非共匪在內）實已誅不勝誅，以軍事力量雖能作暫時平定，亦不過得一時安謐，而非久安長治之策，有形之匪雖多不足懼，無形之匪實任何力量不能遏止，倘只有有形之匪，而無無形之匪，匪勢無論如何重大，不難消滅，無形之匪，非力所能服，是更可畏，倘只有有形之匪，徐匪三千殘餘，三月的工夫何至擴張十萬，勢必早已肅清，此又剿匪軍所應注意也，所謂無形之匪，實緣腐敗政治與惡劣環境所造成，民衆處於水深火熱，求生不得，欲死不能故一有騷動即風起雲湧，相與盲從，共匪一過遍地皆赤，其故即在此，其次環境稍優者，雖不爲饑驅驅使陷入歧途，而教育制度課程以及社會環境，亦多造共之因，曩昔有人，指爲一方剿共，一方造共，今乘共匪潰敗剿匪軍正在興奮，人民深惡共匪行爲之際，軍事政治双管齊下，平定匪亂，安撫流亡，此時爲之事半功倍，勿失此良機也

王道政治底國光人瑞（一）

‖節孝義烈之表彰‖

滿洲國建國以來，即本王道主義，廣佈教化，對於孝子節婦，政府則極力褒獎，以勵末俗，而風來茲，今當我皇即位大典，又特頒令表彰各地孝子節婦烈女義僕等，國光人瑞，殊足爲我滿洲帝國榮也，茲將各地被表彰者姓名一併列左

新京 節婦 一名

奉天省 孝子 十三名 節婦 一百六十四名 烈婦 三名

吉林省 孝子 五名 孝女 一名 節婦 二十二名 烈婦 三名 義僕 二名

黑龍江省 孝子 六名 節婦 二十八名 烈婦 二名

熱河省 孝子 三名 節婦 十七名

興安省 孝子 六名 節婦 十四名

共二百九十名

奉天省孝子

瀋陽縣

△永平和 三十六歲，住第八區新台子

錦西縣

△趙之瑞 四十一歲，住塔山村

△李儒臣 六十六歲，住第八區上喂牛廠村本村

昌圖縣

△王鴻圖 六十三歲，住第四區合群村兩家子屯

△李樹臣 二十歲，住第一村義勇村大四家子屯

遼陽縣

△李文贊，六十一歲，住西八里庄

△董海霖 六十五歲，住第五區成剛堡村塔子溝

遼中縣

△郭重山 二十七歲，住遼中縣本城

綏中縣

△祖紹曾 六十六歲，住六區澇豆窪村大石橋屯

北鎮縣

△張榮 五十七歲，住縣城內

新民縣

△高漢岐 三十二歲，住五區東流泉地

△劉朝武 三十一歲，住杏樹屯子

△于春和 四十二歲，住腰高台子村

奉天省節婦 二十六名

瀋陽縣

△韓趙氏 五十九歲，住後邊台

△孫王氏 五十九歲，住第七區三台子

△宋田氏 八十四歲，住第五區北李官堡

△范戴氏 七十九歲，住第八區新台子

△卜曹氏 七十七歲，住第六區卜

△韓關氏 七十七歲，住第六區後邊台

△周許氏 七十五歲，住第五區北李官堡

△劉張氏 七十一歲，住第六區馬三家子

△韓吳氏 六十三歲，住第八區達子營

△吳關氏 六十三歲，住第八區達子營

△佟王氏 六十二歲，住第五區諸木璉

△劉徐氏 六十歲，住第八區古城子

△佟羅氏 七十七歲，住第五區諸木璉

△王劉氏 七十七歲，住第五區王興孤村子

△胡閻氏 七十六歲，住第四區楊千戶村

△李孟氏 七十二歲，住第二區元科

△張劉氏 七十二歲，住第六區高台子

△關喬氏 七十一歲，住第六區養馬廠

△傅朱氏 七十四歲，住富家村

△佟毛氏 七十歲，住第五區諸木璉

△吳依氏 六十九歲，住第七區得勝台

△胡商氏 六十六歲，住第五區諸末璉

△佟郭氏 六十五歲，住第一區西靠山屯

△金王氏 六十四歲，住第五區四台子

△盧楊氏 六十一歲，住第三區上深溝子

（未完）

憲法 性質及區別（六）

憲法之解釋

欲言憲法解釋，宜先知法律之解釋，解釋法律方法，其主義可分二派，法國學派採自由解釋主義，德國學派採形式解釋主義

憲法之解釋生變更者、往往不依改正單依解釋生變更者、細別之凡有三種

（一）依議會之解釋生變更者、亦分爲二

（甲）依單行法律變更憲法者

議會提出違反憲法之法律而自下不違反之解釋時苟政府亦贊同其議是憲法因解釋而生幽默變更也此在認憲法與法律效力同等之國家如英與西班牙等國蓋常見之

（乙）依議會議事規則變更憲法者

議事規則中設與憲法相反之規定因而憲法生變更者在法德諸國亦常見之舉其一例如德意志帝國議會不認秘密會議故學者謂依秘密會議之議決在德國憲法上爲無效然其議會之議事規則則有此規定且屢實行之此種議決得其元首裁可之後仍生效力是不許秘密會之原則因其議事規則而消滅也

（二）依政府之解釋生變更者

列如巴丁憲法不載國家大赦特赦權之所屬一八六五年以前其憲法第四條（國王總攬統治權依此憲法之條規行事）爲解釋謂屬於國王大權之中其後復據其憲法第十五條（王命減刑復權）解釋之謂國王止有減刑復權之權則無大赦特赦之權可知此依政府之解釋而憲法變更之例也

（三）依裁判所之解釋生變更者

此則其例極多不可枚舉姑擇其著者言之如瑞士憲法四十九條與塊大利憲法十四條有宗教不及影響於公權之條文然因裁判所判決而二者之結果廻殊蓋瑞士多數之州本有制限僧侶選舉權之規定因此憲法之結果裁判所遂一切廢止之反之塊地利民法中尚有因宗教制限婚姻能力之明文依其國裁判所之判決此民法雖在憲法發布以後仍有效力而憲法之規定遂等諸空文矣

因憲法常依解釋而變更，於是有講求防止之方法者，即置一種機關以決定法律有無違憲，苟爲不當之解釋得宣言其解釋爲無效，而實行此制者，實爲美國，美國以審查法律有無違反憲法之權，付與裁判所，然裁判所之審查權，往往爲政黨之政論所左右，毫不能爲主觀的判斷、且裁判官止有司法上之知識、常不有政治上知識、以之爲最高解釋機關、甚危險也

憲法解釋權之所屬、各國憲法上多無明文、然在君主國、其解釋權大抵操之君主、例如日本解釋憲法、雖要經樞密院議決、然君主固不受其議決之拘束也、其和國則解釋權多任國會、是爲原則、但亦有變例、署擧如左

有國民會之國則解釋權常在國民例如德意志憲法之爭議付聯邦參事會裁決觀其憲法七十六條之規定「無決定憲法爭議機關之設之聯邦各國間生憲法上爭議時因其一方之申出聯邦參事會裁決之經此裁決尙無其效時依德國立法之方法規定之」可以知矣此外如瑞士等國則常用直接投票亦屬此類

（二）君主國而憲法解釋權屬議會者　例如比利時及意大利

（三）設特別機關以解釋憲法者　例如索逕其解釋憲法之權屬於國法院

國法院之制德聯邦中多有之索逕憲法百五十條云憲法中某條項生疑問雖政府與議會協議不能解釋時爲求其解釋得由政府或議會訴於國法院國法院之解釋即爲確定對之不得請求再審至其組織方法由十二人而成六人爲敕選判事餘六人上下院各選議員三人爲之（完）

韋立森補肺聖藥

總發行 山東煙台華美大藥房

大連分行 華美大藥房 及各埠各藥房各大商店均有出售

咳嗽由感冒而來者居多治之得法一藥便愈否則由感冒而釀成肺癆者往往有之凡咳嗽初起宜速治之

主治……傷風咳嗽 肺管發炎 氣逆哮喘 咳嗽多痰 久咳不愈 声嘶声啞 喉中作癢 胸脇悶痛 多年咳嗽 痰中代血 諸般咳嗽

清補妙品 **百齡機** 男女老幼 四時宜服 有意想不到之效力

純淨及含鐵質 **補力多** 療肺治咳 壯補全身 功效偉大 一服即知

得之則生 **生丹** 辟瘟防疫 起死回生 家居必備 旅行必攜

九福乳白魚肝油 味美無腥 世界獨一 滋養豐富 優良製劑

上海白克路 九福公司總發行

東三省總經理奉天鼓樓南 **五洲大藥房** 自動電話四三七六

新京 **益發銀行**

公主嶺、營口、安東、上海、天津、北平、

本行營業部 日電話二二〇五 匯兌部日電話二二六一 電話二九六 總經理室日電話六七三 蓄儲部日電話三六三 電報掛號華文四一三五

本行專辦各處匯兌並作存放各種欵項外放信用保證貼現抵押收存定期活期均可相商規定利率無不公道兌匯計分信匯電匯四票滙等類悉從客便所收滙費特別低廉信用素著手續簡捷久爲各界諸君稱善並爲便利顧客起見收付各欵及滙兌等而於營業時間外猶可通融茲將通匯各處地點列下、哈爾濱、黑龍江、安達站、雙城、張家灣、三岔河、烏古密河、事草、安尚、望奎、拜泉、克山、北林子、佳木斯、富錦、吉林、樺皮廠、下九台、四平街、大連、開原、樂亭、山海關、留守營、昌黎、奔城、太谷、湯家河、濟南、泰安、周村、濰縣、德州、煙臺、青島、太原、榆次

滿洲各商埠地均有分莊滙兌 河北 江南 山東 山西 各省城鎮滙價低廉手續簡便

株式會社 **滿洲銀行**

大連市伊勢町六十九番地 電話代表四一二一番 振替大連三〇三番

資本金一千萬圓

頭取 村井啓太郎

支店所在地 金州、普蘭店、皮子窩、鞍山、奉天小西關、開原、公主嶺、范家屯、長春、吉林、撫順、本溪湖、安東、興隆街

奉天日語學院招生

科別 高級科 專修科 續招 五十名

報名 自三月五日起開始報名

入學 三月十五日以前隨時入學

校址 總校奉天大南關小什街 東分校奉天大北邊門外無綫電台前

另有詳細簡章函索附郵票一分（函交總校）

萬有錦囊

廢曆正月初旬 老桂樹開花 花朵之香氣四溢
宜昌縣文廟內怪現象

湖北省宜昌縣、地居長江上游、爲鄂省入川要道、且爲川省咽喉、水路則輪船可直通至四川省之重慶、爲歷來用兵者所必爭之地、故當滿清時、文官則設有知府、武官則設有駐防將軍、誠爲最緊要重鎭之地、加之交通便利、商業亦極繁盛、近年來受共產匪軍騷擾之影響、商務頗現蕭條、自民國後改爲縣制、該縣東門內文星街自清初時代起、建築有極莊嚴宏大之文廟一座、工程浩大、殿宇輝皇、全廟屋瓦概用古銅製造、由遠處觀望、只見年代久遠之銅瓦、生出翠綠色之銅銹、舖滿全廟屋宇之上、特別表現一種古雅美麗氣象、令人爲之神往、該文廟內正殿前、有一荷花池塘、其上有完全用大理石建築之櫺星橋一座、工程精巧古雅、恐非現今之匠人所能摸仿、橋之當中橫臥有三丈餘長、一丈六七尺寬、整塊大理石一方、上面彫有九龍、此九龍每隻形像各異、鱗爪顯然、身段形狀活潑之姿勢等、恰如生龍、觀之者莫不欽佩是種彫刻藝術之巧妙、橋之東西兩傍、不知從何時代起栽有金銀桂花樹各一株、樹幹之粗、三四人合圍、尚有餘剩、樹枝則遮滿該廟三分之一、依其一種倉老形態觀測、此樹至少已經過五百年長久歲月之歷史、每年廢曆八月初、或八月中旬、一同開花、金白二色花朵、堆滿樹枝之上、其一種秀色可餐之狀、令人觀之不忍離去、若遇秋風徐々吹颺時、此二株桂花之香氣、可送入宜昌滿城人之鼻孔、孰料天時不常、氣候變遷、竟有出乎吾人意想以外者、此二株桂花樹中、櫺星橋之東邊一株金桂花樹、竟於廢曆正月初七八九等三日間、繼續開放滿樹花朵、香氣亦無異往歲應時所開者、全城人等聞知此事、均認爲怪異、陸續前往觀看、絡繹不絕、擁擠異常、觀看後之人人、批評不一、有謂係妖怪作祟者、有謂係氣候變遷者、有謂主古慶者、有謂爲不祥之預兆者、人多語雜、竟鬧得滿城風雨、究不知何人之言爲是、今特披露報端、以供植物學家之研究云

潼關西安間 鐵路將通車

上海訊、據隴海鐵路駐滬辦事處消息、潼關至西安間約辦該線之鐵路建設工程、本年五六月間當可完竣、通車之後、該線之貨運必見增加云

空軍 增設空軍四個中隊 英國航空部正式發表

倫敦訊、英國航空部三月三日發表、關於一九三四、五年度之航空預算案、該預算案較前年度約增加十三萬五千磅、計劃增設空軍四個中隊其內容如下、預算總額一九三四年度一七、五六一〇〇〇磅、增設四個中隊之分屬、英本國空軍二個中隊、海外屬於飛行中隊一個中隊、艦隊附屬飛行機一個中隊、因增英空之勢力如此、正式飛行中隊八十一個中隊、補助飛行中隊十三個中隊

底格里斯 下游一帶發現 巴比倫古城 在湮滅荒土堆掘出 廟塔與古代神像 (續)

除卻那廟塔的遺跡仍還是高聳的外、其他古代建築物都只殘存一點輪廓了、現代的開掘家乃根據科學的新方法、一層一層的把牠發掘起來、因之這古城高歷史和生活、也都涉現於吾人的眼前了、

在吾耳古城發掘的開始、他們便已知道土堆最高部份所蓄着的便是那最大的廟塔、在那廟塔的頂上、照從前蘇莫里安人的習慣、都安着一座小小的神龕、供養一尊神像、這吾耳城所供養的便是名叫那々的太陰神(男兒)

發掘的人知道這層、他們以爲在這聖城裡、即吾耳廟塔所在的地方、定或龍夠發現那太陰神的房子、以及他所需要的一切偉大複雜的建築物、所以在頭兩年內的工作、差不多全花費在打掃廟塔、找尋城牆以及安排神宮方面、他們起初以爲有座建築物名叫太陰神的神宮、後來再費三年功夫、才對於這些建築物的用途以及牠們互相的關係、清理些頭緒出來、大抵這些建築物的基礎、下面的一層、年代便越古、他們這樣一層一層的掘下去了、不過大體說來、他們還一直掘到有四五個建築時代、連那最早時代的牆基也掘到、只掘到吾耳依告爾所建築的一層、吾耳依告爾是紀元前一千三百年吾耳城的一個很有威權的皇帝、幷且是一位大建築家、他所建築的便是亞伯拉罕時代所存留的、至於這層以下、怕都要建築在紀元前四五千年左右了、不過雖到了遠的時代、還沒有達到那原始的土層上頭啊！

這座古城要開掘的最重要部份、便是所謂「聖地」因爲這是古代古耳城市生活的中心、太陰神那那便住在這裏、他的從人和祭師也同他住在一起、他的神座地位絕高、可以高瞻遠矚好幾里路、吾耳的皇帝也許住在那裏、他們發掘的人曾發現一座大建築物、以爲那就是皇宮、另外還有許多宮殿也通統在這座古城內、因爲那那便是這城的統治者、皇帝不過是他的代表、是他的傳話者、城裏的人通同要到這聖地來敬神、並請訓示、有甚麼危險、子也送到這裏請神、要納捐稅、沒有貨幣、都只一些食物、所以這裏有許多很大的貯藏所、凡百交易都是用楔形文字、這裏的土棹子上、廟裏的賬目記得很清楚、用人若干、每月薪水若干、都劃得很詳細、我們由此可以窺知住在這城裏頭的是些什麼人、他們作些甚麼事、得的是什麼報酬、我們並且知道他們吃的是什麼、並且每人只准吃幾多、因爲這些城牆很厚差不多是像堡壘似的、又因爲裏貯藏了這許多必需的食物、所以這塊聖地隨便甚麼時候都可以作爲要塞看待、這樣的、這座古城竟是商業、軍事、政治、宗教一切活動的中心地方了

吾耳城中這塊聖地、約當成直角形、東西兩面的城牆比較南北兩面爲長、而北面又比南面略長、由南城到北城的距離、約一里之四分之一(約四百三十碼)而由東至西然僅得其半、這城共有六門、東西南邊各有兩城、南北側只一城、城厚達三十八英呎、上面還有許多小瞭望台、這也都是泥磚造成的、雖經修葺過好些次數了、至於城門、更是重造過了的、城門大都用的火磚、門額上都刻劃得有修築城牆的皇帝名字、我們現在也不能一一指出是誰、只曉得年代是很久遠了、北門有一座大城堡現在完全掘出來了、查知是在紀元前二千零六十年建造的 (未完)

英國眼科醫 手術精妙 瞎一見光明

倫敦訊、英人華生兩歲時、患痳疹致兩目失明、現年廿九、以爲終身不復覩光明矣、現經眼科專家湯姆士博士認爲可治、今日施手術至爲巧妙、取其一瞽者之眼角膜而換入之、至是華生兩眼不見天日已廿七年者、居然又見光明、此種可驚的成績、已引起電大注意、許多著名外科醫士如愛爾德等皆入醫院觀察

英發掘隊 近在南非洲掘出 極大金鋼鑽 體積居世界第四 此鑽石値七萬金磅代價

據英京倫敦確實消息、英國於去年七月組織赴南非洲一帶之發掘古物隊、及獵捕怪異獸類隊、全體隊員、自從抵南非洲後、努力從事工作以來、掘獲頗多古代稀有物件、並捕獲奇形怪像之動物極夥、該發掘古物隊、於本年二月初旬、在南非洲極南邊、曾發現最稀有最珍貴之榮格金鋼鑽石一顆、此新掘獲之金鋼鑽石、體積之大、全世界居第四位、掘獲後經在英國貴族中、占第二位首富之奧本赫姆爵士、派人向該發掘古物隊交涉、願出巨金代價購買、結果双方議定由奧本赫姆爵士、以六萬三千金磅、買妥此世界有名之金鋼鑽石、據聞奧本赫姆爵士、另又費去數千金磅之運輸等費、始將此金鋼鑽石運到英京倫敦矣、總共合計用去七萬金磅、故此金鋼鑽石目下即共値七萬金磅之價値、聞英國某有名收藏家、現願出八萬金磅以上代價、要求奧本赫姆爵士轉售於彼、依一般人推測、恐難成爲事實云

中國在美定購之 双葉爆擊飛機 翼長八丈規模宏大 三日經過日本橫濱運華

橫濱訊、南京政府以美金七萬五千元、由紐約卡齊斯飛機公司、定購三十二號双葉爆擊機一架、由該社派員乘馬金烈總統輪船護送達華、三月三日該輪經過橫濱、據聞該機亦可改爲輸送機、翼長八十呎規模甚大云

印地安族舉行鹿祭跳舞

在亞美利加洲大陸、分布最廣之印地安族、因其所居土地旣已廣汎、往往因其所處之地方不同、風俗習慣亦即隨之而異、如居住於中央亞美利加洲之谷瓦太馬拉地方之印地安人、每年舉行一種所謂鹿祭、此種祭祀、據云係該族古時相傳之祭典、當祭祀時、更須作鹿跳、以爲餘興、參加之跳舞者、均須穿有色彩之服裝、裙脚襪子等、概染色如鹿皮形、考其用意、係於昔日射獵時代、行此祭祀祈禱多獲飛禽走獸等生物是也

美國 博物館組織之 馬可波羅羊 射獵隊的搜探記 (二)

他們旣知道我們是來獵取長角的野羊的、他們就問要獵取幾多、我們生恐說多了不成功、但計算爲科學的記載和博物館的陳列足以代表雌雄老幼的標本起見、又不能說得少、於是大膽地說一共要獵取十頭、當我們的話由譯者傳譯時、我們還恐怕不依、但俄官的答語、卻出於我們的意料之外、他們用有力的手勢說：「怎麼？你們走得這樣遠、化了這許多錢、爲什麼不獵他們百餘頭回去呢？」我們長長的嘆了一口氣、眞是好不釋然於懷、我們只好報俄官以微笑、算是我們的謝儀、我們第一次敢存成功的希望了！我們就開始在這荒寒的地面獵逐這名貴的野羊、一起手我們就見到一群約有十二三個、他們正向一個山嶺上跑着、我們知道此間是有馬可波羅羊的踪跡的、不過一想到在這樣荒寒多雪的山坡中、獵逐這種審愼的野獸、我們覺無把握了、

我們一路翻山越嶺的走着、我們就住在土人的幕帳之中、土人待我們很有友誼、因爲俄官已告訴了他、們教他們盡量的幇助、這個土人所用的圓圓的氈製的幕帳、隨處可以移動、很足以蔽風雨、要是在幕帳中略略的生點火、那是更適意了、在這樣寒冷多風的地方這自然是一個好贈品、我們所携的帆布幕帳、在這裏是全用不着、所苦的是此間沒有生火的木料、土人用乾牛糞來代、這些乾牛糞、乃是夏日牛群放牧時所遺下的、在降雪時候、牛糞爲積雪所掩、我們不得不央土人到低谷去斫取小樹、但爲量也甚微小、只够燒飯用

我們所遇的是寇哈士游牧民族、畧含蒙古的血統、他們依家屬成群、四散的居住着、他們的生活、甚是簡單、吃的是羊肉麵包和紅茶、麵包紅茶是交換來的、他們大大跟着他們的牧群、在低谷的窪處覓尋水草

我們雖携有馱物的馬、但我們出獵時、不能不用土人的犂牛、要是沒有這般壯健的牲口馱我們經過這樣積雪巉巖的高山、我們是會失敗的、別種牲口決負不了這樣的重擔、這種牛、有短々有力的腿、牠的蹄子的構造又特別適於跑山石、又有徧體長毛抵抗嚴寒、跑起路來、比通常的馬要快、而騎在牠上邊的人、一點也不覺顚動、牠隨處在低谷的窪處吃點野草、而很能壯健、有時幾日不得食、而一點不顯出疲軟的情形、眞是難得的牲口

我們由土人做引導、躦程前進、在山谷中支帳暫駐、隨時注意到山顚上的獸跡、早上在很冷的寒夜中、便起牀、畧見曙光、便出發、這時的氣候、常在零度以下、當這個時候我們每看見羊群在山谷的窪處躺着、他們用蹄子爬着積雪、以尋覓去年所遺下的野草

我們預定的計劃、是先在遠處放鎗、然後快步上前追逐、但他們的目光、很是銳利、我們老遠就被看見了、這使我們很感困難、我們不得不多走幾個山谷多越幾重山嶺、希望有岩石可以掩蔽我們使我們得有相當的接近、但他們對於風勢又有特別敏銳的感覺、這使我們迂道的計劃、等於無效、在這樣巉巖的山區裡、空氣流向、至不一定、有時遇到一個方向氣流、以爲可以利用、但地位就不許他們站立、

我們費了一個月的工夫所獵逐的地方、在直徑百英里的圓周內、都走徧了、這些羊、似乎隨處都有、有幾處特別聚集得多一點、大概是因爲水草較多的緣故、我們就揀多處獵逐、過了幾天、羊群因了我們的追擾、似將移動他去、於是我們也不能不跟着羊群走了

羊群聚集的數量有這樣大、頗使我們喜出望外、每群的數目、有時達五六十頭左右、我們得纖馬可波羅之後、重行爲歐美人發見這種奇羊、不能不歸功於我們的隊長摩爾登、由他研究所得的結論、使我們一點不錯誤地、到這裏來、一找就找到垂名歷史的野羊、在一個月的時期中、我們看到羊群的數目有一千五六百頭之多、內中有一千左右是雄羊、有一天逐獵、自早到晚、我們見到二百二三十頭、有這樣多的羊群、要想獵取、似乎是一件很容易的事、但事實乃不然、數量太多了、逐取更不易了、羊群中有特司警探的、在獵者還有走近所獵取的羊以前、警探者一聲驚叫、便全群跑逃、況且爲博物館搜集標本、又另有一重困難、代表模式、要求全備、這在多數的羊群中要加以選取、頗不容易

各省馳名 斷癮聖藥

康機戒煙丸

將此廣告剪下持來照價九扣

藥性和平保無流弊無論新舊煙癖男女强弱保險平安戒除飲食加增精神爽快作事如常丸粒精小携帶便利淸血解毒無上特品凡經嘗試必知名實

價目 每瓶六十粒入每瓶現洋貳圓 每打現洋貳拾圓

特告 新製小粒乙種六十粒入 每瓶現洋壹圓貳角 每打現洋拾貳圓

總發行 陞大藥房 奉天小南門裏大街路東樓

外埠代理▲安東蔭華藥房、益增遠、復春堂、兄弟藥房、大生東、瑞祥泰、▲錦州仁堂▲本溪祥豫昌、協盛▲遼陽義和堂▲新民大德▲昌圖厚生醫院▲吉林毓生藥房▲長春…▲大石橋衛生藥房▲大連德記、華泰藥房、德記西藥▲鐵嶺致和藥房、奉天震泰報館

咳嗽傷肺 肺傷成癆 服 保肺露

直接可以治咳 間接可以防癆

該云久咳成癆故患咳者不可不急治史不可不急服保肺露因此露是治咳的特效藥功能淸痰理氣補肺平喘無論男婦老幼服之確能藥到病除永久不犯

總發行所滿陽大西邊門外 寶康藥行 本外埠各大藥房皆代理

閱者欲知未來事？須看孔明神數之書

珍藏秘本孔明神數一冊只收國幣壹角以滿洲國壹角內郵票壹百壹拾分代價以可買孔明神數一冊郵費加一(金錢票均可)如附此廣告另外贈送小說新刊三冊以示特別優待 單買小說新刊每冊兩角 (通信處)奉天成內關東印書館收轉

立達氏謹白

函授面授 催眠術 保證成功

本會創辦催眠術事業二十餘年函授成功者五萬人面授畢業者四千衆治愈各種難症惡癖不可勝數成績昭彰在人耳目現在大募學員不論函授面授秘訣一律公開備有詳細說明書函索請附郵票八分(不論何國)寄大連逢坂町一五一番松山號本會駐大連代理人于延愷君收可也 上海愚園路 中國精神研究會 會長鮑芳洲啓

先施雪花香

代理處大連西崗協源茂 浪速町義康號 營口先施分莊啓

獨家經理 德商 興華公司 奉天商埠市場西

蛇牌器械 德國出品 暢銷歐亞 名聞全球 經久耐用 永不生銹 內外眼耳 各科皆有

德國徠賓顯微鏡及一切醫用光學器械爲德國徠寶工廠出品凡爲醫學界莫不知爲世界最精良之物品也

双美人牌面粉

非常爽快的用之心朗氣清

美麗之容顏!!! 豐艶之肌膚!!!

肌膚不裂荒 使用心氣爽 入浴與盥面 不可缺此方 肌膚能柔嫩 美化料之綱

品質第一

東洋一の大化粧品工場 東京・大阪 中山太陽堂總本店謹製

學生欄

吉林省五師範校 行將恢復開辦
教廳派劉視學前往整理

吉林依蘭省立第五師範學校、自從事變以至今日、尚未恢復、省當局以學校、係教育人材之區、不便日久停辦、茲經委任教育廳視學官劉緒宗、爲校長、前往開辦、聞劉君日內就要起身前去辦理了

民教館日語 夜校已開課

吉林省立民衆教育館、所設立的日語夜校、因爲舊曆年節、業將夜課休息、至三月一日照常開課啦

教育科招集 市教員會議

新京特別市政公署教育科長馬顯異氏、頃奉金市長面諭以現在寒假已度、所有市內各學校、均已先後上課、關於教材課目改良、及各校之經常開支、各節預算諸般問題之應討論、以資彙案核轉等情、馬科長奉諭之下、於今午後通知市內各學校職教員各關係者出席、在市署教育會集議磋商討論一切云云

金州聾啞學校 襄贊者氏名 及招生之簡章 逐次披露於後

金州聾啞書房、爲滿洲國惟一培植聾啞學生之幸運地、歷來辦理成績甚佳、頗得世人之讚許、該校之性質目的、蓋專爲一般殘廢、而得有聾啞等症之不幸兒童、企圖救助而導發之、期其雖有殘之病症、而不失於社會謀生服務之本能、其目的實光明而正大、是以該校一經成立、頗得各界人士之同情、慨然解囊捐助者、頗不乏人、今後該校之能日漸發達、自屬意中事、而有聾啞子弟之家庭、聞風而就學者、亦必有風起雲湧之勢、可預斷也、今爲各方就學者之便利起見、特將該校招生之簡章錄之於後、並將海城各大雅君子襄贊者之氏名、及其捐資之數額逐次披露於後

金州聾啞書房招生簡章之內容

一、專爲教授聾啞兒童語言讀書、工藝、養成自立之能力爲宗旨
一、學生年齡須在七歲以上十四歲以下者爲合格（男女兼收）
一、每年舊曆正月二十日爲新生入學之期
一、每年暑假二十日年假四十日（但寄宿生無暑假、於放年假時回家過年）
一、暫規定預備科二年小學部六年合計八年卒業
一、預備科課程、識字、識物、數音、習字、算術、口試等科
一、小學部課程、修身、國文、算術、習字、說話、綴法、尺牘、珠算、編織、縫紉等科
一、學費每年滿洲國幣二拾元（關東州內及本城者折合小洋二十六元以下各費均以十三元折合小洋）貧者免費但免費學生中途無故退學時須賠償歷年教育費每年二十元）
一、寄宿費每年國幣拾元（即補助宿舍房租燒炕柴草等用）寄宿生亦男女並收
一、膳費每年國幣五拾元（按十個月計算不足十個月按每月五元計算）
一、預備費每年國幣二拾元以作購買書籍、漿洗衣服、洗澡剪髮、鞋襪等零用費、餘則退還、不足時補交、家近者不交亦可
一、以上寄宿生每人一年應納各費共計國幣一百元（折合小洋一百三十元）
一、寄宿生應帶之物列下、大柳條包一個棉被褥子各兩床褥單兩條、襯衣四套、四季衣服鞋襪洗臉盆等物、
一、學生寄宿舍設於城內麥家街東頭一百六十五番戶于宅內
一、學生遇生病災等事、本書房盡力救護或送醫院、醫藥等費、由該家長擔任（注意）倘醫治無效因而死亡者不負責任
一、學生應納各費均須於入學時一次交足、或分二季交納
備考、本簡章有未盡事宜得於隨時修改之
附註、本書房經費除收入少數學費外專賴各大善士捐助學生家長如欲捐助或代募經費均極歡迎

金州聾啞書房本年捐助者芳名

海城湧成泉五元下同大興泉五元慶餘泉五元玉升恒五元慶有泉五元萬順德五元協昌源五元公興湧五元新華印書館五元慶餘得四元同升德三元福順昌三元洪順昌二元永源當二元公和盛二元木行公會二元通誠公二元

以上共捐現洋六十五元

海城三誠永下同振聲和、大成湧、海興隆、元泰長、福增永、萬成興、長順福、瑞昌號、振興厚、凌記棧、吉成福、聚香齋、恒盛昌、增盛永、洪順北、同興久、屜明森、裕順增、華順號、德成福、德泰盛、永豐泰、中和祥、德興東、裕順興、德慶福、同發長、大德昌、公和順、同成永、德順東、德成紙店、天昌得、同聚興、裕興昌、慶聚源、裕盛東、協興盛、世興東、天春齋、成記號、慶記號、信昌永、中興成、裕增福、何記魚店、裕順昌、公和昌、同慶福、大增和、泉和泰、魁興東、永慶福、湧成德、吉生福、福源昌、福隆興、同和福、榮發興、永增和

以上六十一家共捐現洋六十一元

以下騰鰲堡捐者

發長鳳二元廣益達二元廣興益二元張彬二元曲子祥二元

以上共捐現洋十元

騰鰲堡捐者

和聚隆、同德茂、永盛襄、天裕泰、聚興福、慶源祥、廣義和、廣生玉、德增長、振生祥、福德昌、和發魁、德盛和、同興成、同增源、福源厚、宗盛揚、福源達、益順德、東記布莊、廣隆東、永聚源、東興盛、福來盛

以上共捐大洋廿四元

合計共捐大洋一百六十元

正係海城曲子祥先生及湧成泉寶號代募者捐款係於大同二年內陸續收齊而捐册收到時帳目業已結清故移入康德元年帳內茲特聲明尙請海城紳商原諒是幸 于孝純附啓

安東教局長躬親 視察市內學校
教職員理辦學務當否 及學生有無缺額情事

安東縣教育局長鄧士仁、前自客歲承乏之該職伊始、對於教育即着手視察、分別考核、徹底整頓、辦理成績殊著、爲省教廳所深資倚助、近以本屆開學甫及數日該局長因恐各該學校職教員等、措置學務是否適當、及校生有無缺額等情事、逐於昨六日、躬親出發市內各學校、分別視察、以資整飭中、並聞市內視察畢、尙擬躬親赴鄉視察呢

十二小學 校長易人

安東縣教育局鄧局長、爲整飭市內各小學校教育起見、除將第三第四第十四等校校長、分別調任外、及將市內第十二小學校孫校長撤職、遺額以縣一小學校主任李鴻文調任、俾資整頓

青教育局 調查各私塾

青教育局以春季各校、正在開始授課之際、而私立學校未經立案許可者、亦紛々開學、殊屬有違定章、決定派員查視、遇有未經立案之私塾、即行轉飭公安分駐所、立各解散、以免有誤青年且查各平民私塾院尤多、甚有多至三兩處者、若不嚴行取締、恐相率效尤、至解散後之學生、即行令其入附近之小學讀書云

體育協進會 選足球代表 與西商海校 作友誼比賽

青市體育協進會、爲選拔本市足球代表、以便對戰、選定本市足球精銳三十名、從事訓練、體內方面、爲使全體隊員有球藝之增進、特約定本市西商足球隊、及海軍學校足球隊、於四日下午、作友誼比賽、由三十人分兩組應戰第一組定下午一時半對海校隊、第二組定下午三時半對西商地點均在體育場云

體育協會 舉行改選

青市體育協進會、已屆週年所有第一屆執行委員、應按照會章重行改選、該會特定於四日上午十時、在體育場體堂、召開會員大會、舉行改選事宜、已分呈市黨部及教育局、請派員監選

半日小學校 教局積極擴充

青市教育局爲促進本市小學之發展、本年對二部制及半日小學、積極擴充、市內市外同時進行辦理、現市內設有綏遠路二部制小學、及貴州路半日小學、每校各設八班、校長均已委定、綏遠路小學校長爲畢格令、貴州路小學校長爲趙世法、籌備開辦、各項購置費、綏遠路小學爲一千七百餘元、貴州路小學爲一千六百餘元、外加學生書籍費、六百餘元、已呈市府核准、交購辦委員會購辦、市外係將私立常本小學、收歸官辦、改設半日二部制八班、滄口四方登窯李村等四小學、各附設二部半日小學二班、共八班、以上九處開辦費、需七百餘元、正呈請市府核示云

學生文藝 歡迎投稿

畢業之希望
（營口縣立第五小學學生李芳澤）

從來天之降材匪殊、而人之爲類各異、以人各有心、心各有志、故雖統群倫共資化導、他時之貴賤、定屬有差、即爲類概爲應求、後日之尊卑、何能一致、今我輩同學四十七名、已屆畢業之期、畢業後有何希望、勿謂豚豚寸衷、不足爲外人道、余自讀書以來、即希望明理、今雖畢業、不過有管蛙之見、何能遇大事而不驚、學問之道、本無止境、我家雖不小康、欲更上一層樓、亦屬能行、故由高小畢業後、定升中學、以求深造、三年有成雖非敢期、必另有一番知識雖不能期高明之域撥雲霧而見青天、亦必能理成章、庶不致大相悖謬、應八接物、此余畢業後之希望者如此二

歲寒三友說
（女師二年 黃玉貞）

人當安常處順的時候、每自矜其志節的堅貞、他人未能及得、一旦遭夫困難挫折、往往失其貞節、變其貞操的人比比皆然、惟有君子人持白折不撓之志向、堅忍不拔的性情、卓卓然獨保其天眞所以我很有意於歲寒三友了三友是什麼呢？松竹梅啊、當春夏的時候、萬卉爭榮、桃紅李白、燦爛如錦、是時松竹梅、皆黯然無華、縱有堅固的心、誰能知道、幾與群芳一樣看待了、迨到霜雪頻降、寒風凜冽、則向來的凡卉櫟庸才、皆消歸於烏有、惟有松鬱鬱、翠竹猗猗、而梅亦挺然秀不改他的常態、頗使江山生色、大寒破消、表表一時、結爲同地回萌、與亂世的君子、無異這心、是三友所以見稱的、松竹梅因其不受天時之轉移、存正氣於兩間、標勁節於萬變、在風霜不能挫、冰雪不能摧、他們與漢初們三傑、漢末的三義、雖人物迥殊、而患難與共、亦可以相提並論了

留學日記
（時向春）

九月二十六日、早五時四十分起床、讀日語一小時、七時早餐、四十五分到附小參觀、參觀記要、學貴實用、算術一科、尤貴實地練習、若只抽像教學、徒談空理、非但缺乏興味、亦難徹底明瞭、第一時參觀四年級算術、教材爲長方形面積之求法、在應用段中命學生以尺量棹面書面或壁上之掛圖等之長闊而實地計算其面積爲若干、法頗善、應效之、午後一時到山東軒飯館午餐、四十分到東亞上課、四時下課、七時晚餐、九時而寢矣

十二七日、早五時起床、讀日語一小時、早餐頗不適口八時到附小參觀、開明日五年級學生到橫須賀軍港參觀余等請准學校當局、決能隨行、下午一時半到東亞學校四時返寓、補記昨日日記、寄庭埠信一封、晚餐後讀日語一小時四十五分、九時就寢

二十八日、早五時半起床讀日語半小時、七時到甲陽館、諸同學于此會齊、分乘汽車二輛、于七時四十分抵東京、附小師生早已陸續到齊、八時二十分出發、九時半到橫須賀、先參觀海軍工廠、由海軍當局派員引導、並說明一切、十一時由小海棧橋登小船開往長門軍艦、少刻登艦由引導員說明斯艦之大概情形、署云此艦于大正九年造成與陸奧艦同爲日本之最大戰艦、世界共有最大戰艦七隻、此二艦在內焉艦上之大炮、直經四十米、射程三萬米（約七里半）强九約重二百七十貫、砲身共長十八米、艦長以下官兵總額一千三百三十人、迨十二時午餐、餐後略事休息、乃至各部參觀、並隨時說明、二時許退、出乘小船繞航海母艦（赤城）一週、即由逸見棧橋登岸、徒步至車站、三時十分車、四時十八分到東京在中華樓晚餐六時歸室九時而寢

二十九日、早五時半起床七時早餐、五十分到附小、昨日赴橫須賀之旅費、係校中所墊、今日算清每人一元五十四錢如數補還、午後一時半到東亞、上課情形如當不多贅、九時寢

三十日、早五時半起床、七時餐、八時到校、與楊君同居將及二月、相處甚清惟于用功上彼此頗感不便、故託同學王君下伊之下宿屋中租安一間、租金月八元、預爲明日遷入、午後一時到東亞、日語教師不通漢語、故于教學兩感不便、六時晚餐九時寢

十月一日日曜日、早五時半起床、七時五十分早餐、八時半遷至新寓、地址爲林町四十三番地略事安置、即到本禾村寓閒話數小時、午後三時半到中華樓晚餐、四時歸房租本月八元如數交納寫家信一封、去寄給陳續卿君一封、九時寢

二日、起床時如、早餐後、七時半到校、本週參觀第五年級、十二時半在山東軒用膳、一時十分到東亞四時返家、六時餐于附近食堂、飯畢歸來途中買襯褲一條、洗面盆一個與王君共聘日語教師一人由今日起每晚七時至八時半在家中作課外補習、備金每月十元五時在中華樓晚餐、因七時半趙日新夫婦來訪、而日語課程中止、九時相率去、讀日語一小時、十時乃寢

三日、起床時如昨、天尙未明、讀日語一小時、七時餐、八時赴校、參觀上課一切情形均如往日、東亞校講習費二十元、已二次緩繳、後日期滿而學費不至、令人焦急、恐難全信用也

四日、早五時半起床、讀日語一小時、八時到校參觀第二時五年級算術、教員高橋先生、教法極佳、可效者甚多、十二時午餐、一時四十分東亞上課四時歸寓、今日曲張二君同到公使館、探訊九月份學費、因爲中秋節日、無人接見、悵悵歸同學等皆失望

五日、早五時四十五分起風、七時餐三十分到校、二部五年級任先生高橋氏謂明日各部五年級學生到農園實習時在他袋車站集齊出發八時並約余等偕往、上午午後東亞上課情形如昨四時半回寓、五時入浴、浴後讀日語至十時始寢

六日、五時半起床、八時四十分到農物園、三十分出發、七時餐、草木漸凋、秋光已老、修竹已老、回憶前次來遊、綠樹成蔭、此景如在目前、一剎那間、榮枯立判、桑田滄海、何助浩々、因午後東亞有課故于十二時登車歸來一切如昨、

七日、一切如常無事可記惟九月份學費、迄今未至東亞之講習費無力徵還、國體攸關、人格相連、故上課時、如坐針氈焉

八日、早五時半起床、天降大雨、九時至中華樓早餐、繼至李禾村寓坐談、會張趙二君亦至、雨天寂寞、得此良友三五、閒話一室、亦快事也、然午後九時返寓于勤學上不無歉然此風不可長也

九日、起床時如昨、一本日上午由夜中分紹、至第一東京市立中學校參觀、校在東京市麥町區、富士見町二丁目八番地、于大正十二年四月十四日設立認可、共有學級二十班、學生九百八十三人、囑託九人、書記、校醫配屬將校各一人、實行軍事訓練、校舍頗壯觀、設備上如屋中浴場、室內柔道場、擊劍場等均有可觀、更有可容千餘人之大禮堂、整潔雄壯、參觀既畢、由該校長西宮茂先生略致歡迎之意、遂辭出、十一時到本校會計科支領九月份學費、久旱逢甘雨其樂可知矣（未完）

十年頑癬數週治愈

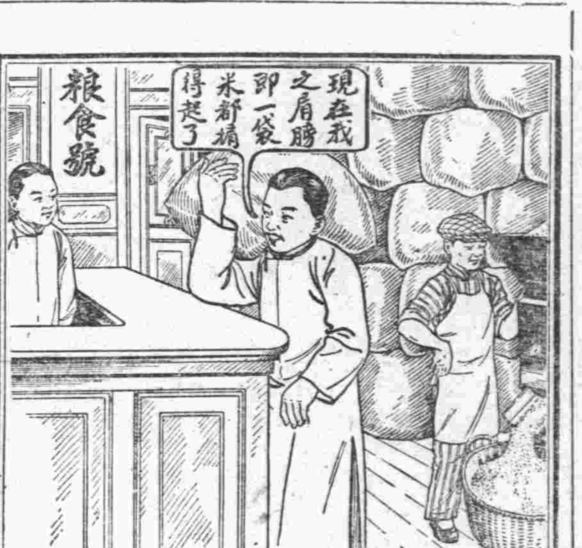

此乃李君耀堂對於韋廉士醫生藥局之如意膏之奇異經驗也李君係遼寧北鎮永裕成棧職員其來書云『鄙人肩上發生癬瘡有十餘年中西各藥遍試無效去年七月閱盛京報知如意膏之功效姑試之不料搽後旬日大見功效擦至數週完全除根毋愈此實罕有之癬膚藥也』如意膏用八種清涼消毒生肌原料配製而成統治疹瘰癬爛腿頭濕疹疔瘡無名腫毒以及割破跌損湯火燙等症各藥房有出售或直向上海江西路四十一號韋廉士醫生藥局購備每盒七角六盒三元五角郵費票不取郵收用

公開比較
壽爾康之成分超越一切內分泌

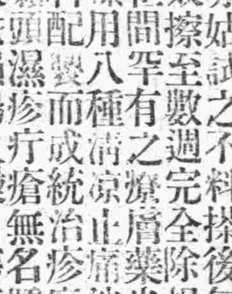

德國愛迪那博士新發明　德國威彌鄧大藥廠監製

壽爾康之結晶成分及特效！
A腦荷爾蒙Panhormone　阻止衰老
B大腦腺素Cerebr sicc　補腦健神
C腦神經粹Hrdophrse gland　恢復性腺
D攝護腺素Prostat gland　亢進器官
E睪丸素Testes sicc　性官能病
F卵巢素Ovaria sicc　性官能病
G心臟血素Haemaglobin　補血造血
H腎上腺素Suprarenal gland　補腎强精
I腦雪星Lecithine　療虛補損
J浦歐麥Extpuiraptuma　强壯精神
K變質素Extrturn　改造體質
L維他命Vitamin　繁殖益髓
尙有其他名貴成分因限於篇幅不及備載

壽爾康、分男用女用兩種每盒現洋五元男女◎同價◎說明書函索即寄如蒙郵購請寄至 哈爾濱道外六道街口 柯爾登洋行 經理

代理 △大連、華泰、華西、△春、奉天、五洲、大成、△營口、中西、△吉林、五洲、△安東、瑞祥泰、△義和堂、△洮南、和發順、△黑龍江、中西、△長、△鐵嶺、△普蘭店、康德記、五洲 各藥房均售

壽爾康
▲會集動植礦物精華於一爐
▲獨樹一幟的世界標準補劑
壽爾康有改變敗壞舊體質的奇功！
壽爾康有創造活潑新生命的實效！

本劑所含成分、完全適合於人體之需要、故對於男女兩部、體下列十二種效驗、均有獨特之功效、乃本劑之結晶品、望各界予以詳切之探討及評、則壽爾康之功效及價值、更屬可想而知矣！

德國府實驗特許專賣 內分泌物結晶製劑防老極品

戒煙
新法戒煙 斷癮最快 癮病齊治 入院方便 忌好之後 收費最廉
迅速安全 精神照常 百病不犯 不受痛苦 如再吸煙
白面嗎啡 作事隨便 老幼皆可 不想吸煙 嘔吐心煩

施診
奉天省大西城門外 振華醫院 函索簡章請附郵票

午前施治、分文不取、午後營業、藥費從廉、診治科目、內科外科、婦女科、小兒科、花柳科、耳鼻咽喉科、皮膚科、接骨科、產科、眼科、驗血、檢便、檢痰

注意 產婆救生救護難產胎病吐血骨折均有特殊療法救急黑紅兩傷各種服毒危險各症不限鐘點前往診治

止嗽神
咳嗽痰喘不分新陳立刻斷根

感冒咳嗽 時令咳嗽 肺病咳嗽 百日咳嗽 哮喘咳嗽 癆病咳嗽 常年咳嗽 一切咳嗽 百發百中 立刻斷根 各大藥房 皆出售 每包三回 大洋三角

大連德記全棧大藥房發行

商部註冊 實業部註冊 天津商標 中央衛生試驗所化驗全國禁煙委員會張主席題贈（除惡務盡）

禹氏戒煙救苦金丹

天津特別市
展覽會得特獎（一百分）▲衛生局化驗註冊▲社會局出示保護▲山西省署核准備案▲天津警廳化驗▲漢口警處核准備案▲上海商會[illegible]保護▲[illegible]省長傅嘉獎▲太原警處出示保護▲[illegible]證獎勵▲風行海內六十六年（本堂自清同治七年設立）[illegible]丹專戒嗎啡海洛英等毒及鴉片煙癮輕者一付用十天重者二付分兩星期用均能和平不吐不瀉痛苦毫無於不覺中將癮斷淨且飲食增精神煥發已早經各省官廳化驗註冊復經天津煙台濟南河北黃沙河卓國昌黎無錫宣化紹興等五十七處拒毒會試用成效安著戒除者指不勝[illegible]收到各處謝函證明書▲前曾逐日在天津各報披露每付[illegible]收回藥本現洋一元本堂爲輔助拒毒起見如蒙各縣拒毒函購者價目尤格外克已以盡濟世之心外埠函購加寄郵費

郵票二百十五分代用

發得此丹已歷六十六年非以市上藉廣告售假藥騙錢者所可比擬是以本堂備有影印功效證明錄如將此廣告剪下附郵票二分當即奉閱

總號天津法租界天祥市場二層樓上
分號天津西馬路宣講所前九十四號 峻芝堂
▲招請外埠經理處
哈爾濱道外正陽六道街口亨得利內 同爾登洋行經理
總經理 遼寧軍署大街 震泰報館 電話 中四二一七 三〇六七
外埠函購須附郵票一百二十六分 匯時需寫大西門內郵局付可也 滿洲國內購買者須交奉天大震泰報館 函索功效證錄請付郵票二分 不答復
滿洲國內總經理 奉天震泰報館

香港出品 性的靈
TSINBEREN

客精壯陽改造生殖最效外塗藥……

此藥爲英醫士用化學方法配製用法簡便功效異於近世諸藥仿造之外擦劑凡男子陽痿不舉勃起力減退早洩發育不全快感缺乏房事前將此藥塗上三分鐘後發展性育陽曲能伸陽痿立起客精補腎大有九牛二虎之力剷除一切性病老人塗用更爲相宜

定價金盒一元二角加料紅盒二元特製藍盒五元

香港美福化學藥廠

經售處 哈爾濱道外桃花巷街門牌二十五號 城內鼓樓南 瀋陽南滿站彌生町 閻氏藥室 志雲翔

平肝和胃 止痛運氣 肝氣新藥

肝胃氣痛 俗稱心胃痛其實病在肝胃與心臟無關得病原因不外食積氣阻所致痛時如刺如絞或日夜無定或時痛時止或食後作痛

能平肝健胃止痛此藥功
濕氣滯面黃腹脹胸悶噯氣嘈雜不思飲食胸膈痞塞服之
痛運氣消滯利

此藥對於急性慢性腸胃病均有卓效如腸胃衰弱下痢瀉肚不止消化不良飲食中毒服之神效此藥無病常服健胃消食增益全身血液精力體力安眠解熱其實效之神有意想不到之靈驗

此藥係用最新化學分析取其精華其質無臭無味藥性和平成效卓著決無副作用之弊

肝氣新藥每盒定價大洋二元每打廿圓外埠函購郵費在內

總代理上海新生製藥公司 滿洲總代理奉天小西關祠堂前 大生藥房 滿洲國自動電話三四七二號 大連市西崗街總代理店 康德記源棧藥房

眼科專門藥 白眼

玻璃鏡面有內障外障之別。眼疾之中亦有由體病毒以之原因。眼底所發之者。所謂「白眼」是者也。縱用外用藥。至其效果實爲難治。須以進步文明之理。科學上所創之內服藥。可專心治理。今有門名之良藥。白內障。黑內障。能治其效果早驗全球者也。內至眼虹彩炎、勞症、視神經衰弱、精疲視神經炎、夜盲、梅毒性眼病等各症。藥價格外低廉。承各界歡迎。如有所需本藥。乞將本報所登廣告及報名切取發下照會。敝當即將「內服療法書」及「飲食注意書」兩本。毫無索價。乞速照命爲盼禱

圖無索價

日本兵庫縣明石市中町 加古眼科藥本家

王獨清自己的認識

梁橋新

展開「獨清自選集」集中所收的作品，都是從前已經看到過的，只有在集子的前面，他特地寫了一篇「創作生活的回顧」他自己報他初期的詩，是代表着中國寄生虫類人的革新思想的，然而他初期的詩，即「染上傷感主義的色彩」他說是因爲他處在歐洲大戰後歐洲：破產的現象最顯明的地方的緣故，這一點我們覺得王先生自己的認識，也確乎還不足，我們知道「感染傷感主義的色彩」是那時中國新文學作家的普遍現象，而這現象的形成，最根本的，是中國當時的不能順利生長，一擡頭便被囚困，失去了發展的可能，然而代表着中國當時文化的文學向新運動當然跟着走入傷感頹廢階段了，要曉得這時文學上的傷感主義，是一種中國社會現象，不僅是王先生的個人色彩，王先生沒有能把自已放入當時中國的社會狀態中去認識自已這是王先生忽略的地方，我們試想：那時中國的新文學如果沒有感染主義的趨向，縱使王先生在傷感，而在讀者中間也是不能引起多數的共鳴的，反言之：那時的中國如果不是荒唐而獲得出路，蓬勃的生長政治走上軌道，王先生便雖處身歐洲也不會染上感傷的色彩的！你看，不是在一九二五時候的風潮一起，不是王先生便興奮起來即刻趕道回國了嗎？及後一九二七的向新運動汹湧澎湃而來王先生便一洗從來的傷感面目了嗎？所以王先生因爲處身歐洲而加重他的傷感色彩是可以的，說這是他傷感根本原因則不可，一個人對自己的認識有錯誤，行動不免跟着也有錯誤，這是應當注意的，王先生以爲如何？你說（固然王先生是很難見到我這篇文字的）

『獨清自選集』擇評

石榆

標體既聲明擇評，當然的只擇其中最顯著的批評罷了然而我還是盡其簡約的，這是由於個人的時間的限制，同時篇幅的肚皮有膨不大也之嘆吧？

詩歌　作者在「我文學生活的回顧」裏說明他前期作品的二重性，即中國：：浪漫主義運動興起的情緒和在戰後破產當中的歐洲，染上傷感主義的色彩，這是不錯的我們讀過他的「死前」「威尼市」……總之包括他前期的一切作品，都很容易理會這個自白，不用說，現自選集所選入的僅是這個自白中之最明顯的罷了，這裏先提到感傷的氣分最濃厚的便是，「哀歌」『最後的禮拜日』「我從Cafe中出來」「死前的希望」的幾首了，看看「哀歌」吧！

「唉！我願到野地
去掘一個深坑，
預備我休息，
不願再偷生！
那廢路邊定有一座濕墓
在亂草裏孤立地掩着我
底腐骨。」

爲什麼不願再偷生呢？他自已總曉得，但在不顧意偷生之前，還幻想着那女人給他休息後的安慰：

「她還睡在我底墓側，
爲落葉護蓋。」

從此她便伴着那個土堆再也沒有醒來……

最後的禮拜日卻無聊詩人的思鄉病的無聊表現：

「俺！我底思鄉病！俺！
我底傷感！俺！我底
煩惱……
我怕這個一年最後的禮拜日也就是我最後的
一朝
我願，我願這個最後的
禮拜日成我最後的一
朝」！

我從Cafe中出來在技巧上節調上是很成功的，死前的希望是受了磨折，失敗後的哀傷，然而唯一的慰安的也不出乎女人那麼一套：

「哦！我只願你底唇兒
落在我的唇兒上，
「我只求你底唇兒在我
底唇邊來一沾，
哦！好使我到我底墓中
去，安靜的長眠！」

其次新戀歌，送行，要是我被人……壯偉的離別算是轉形期間的意識轉向的序曲寫得最成功的算是新戀歌，送行的意識太含糊，雖然他吽着：「不過我們要努力：：：爭取……底前途，但：

「少數是沒有甚麼要緊，
只要我們底主張是代表
多數」！

既然「少數是沒有甚麼要緊」何以我們的「主張」能夠代表多數」？這正同上海事變中，寄牛虫階級蹲在租界的洋樓上望風景一樣的滑稽如果我們的主張眞是代表多數，便要依主張的內容跟多數實踐起來，不能孤立在大多數的圈外的，

要是我被人……是完全是個人主義的英雄主義，他的目的並不是整個的，終極的願望不過是：

「薰上你能夠運用的筆
頭，給我寫一篇我生活的
記錄。」

當然的，閃耀在生活的記錄裏的，應該是名聲的光輝壯偉的離別算比較有意義些但作者本身，至現在還是辜負那「離別」的「互相激勵」直不知「最後」，都只準備再見的時候，準備再見的時候看彼此所負的使命，有幾分之幾的完成！而那南京路口直至現在還未休歇過屠場的生意，更且現在連整個的上海也正式做了屠場。

小說　以流浪的一頁寫得最動情的，這是我在日本的牛活斷片，我記得曾在早餐後的幾個鐘頭把宅一氣讀完，不但感不到一點疲乏，反而興會起來，因爲作者筆尖是多麼細膩的，藝術的：：雖然宅的內容是浪漫的傷感的，煩惱的，和充滿流浪生活的悲吟，

三年以後不見得怎樣，子長於匡不過是骷髏跳舞而已

戲劇　慶前一日可以說是揭露中國豪紳的所謂，「國慶」的假面裏，做着侮辱的醜態，其次楊貴妃和鳳儀亭也跟子長于匡一樣，雖然骷髏是那麼活生生的在我們的眼前跳動着，但骷髏畢竟是骷髏，宅跳的方式實不適應表現在現時代的舞台，我們認爲宅已失去了再現的意義——而況宅們還僅是中斷的插舞

散文　只有人類底新紀元這一篇是令我最滿意的，雖然是最滿意的，但也有些費解的，如三一一頁，第一行「但是過去的歷史卻完全被少數……所壟斷，而大多數……幾乎沒有被列入於史頁的可能」這「幾乎」兩字，後一句似乎說後者也得有列入史頁的位置，不過「幾乎」沒有列入而已，又同頁最後的三行，「可憐的是過去的那些：：：他們一面既製造了假的歷史一面便不能不樹起了抛開歷史（加多事實二字較容易理解——石）的虛僞理論以作他們底文化基礎這個使他們不得不自陷於破產的狀態，牠們對於社會形態底不變性的種々辯護結果還只是等於一無所有」其實過去（現在亦然）的那些人物們的虛僞理論之自陷於破產的狀態者，正是他代表那個：：：破產的表現，也正是他們的整個崩潰的反映至於社會形態的不變性的辯護也未必盡然，那些人是承認封建社會形態的可變性，而且承認宅的變革的必然性的，不過否認產生的可能性認爲恐慌，崩壞只是一時的不均衡的狀態或未來安定的回復之前的現象的曲解與辯護倒是眞的，我們對那些虛僞的理論家不能單以「可憐」目之算數，而還須使他個々屎滾屎流在墳墓裡爲止，那時你說痛快不痛快！

其他各篇也有不少不正確的句子，如知道自已第二九七頁中的「文學作家：：：是要用直觀來把時代一切偉大的事實，包括在他底作品之中」那只是不會推究其所指實變的因子，要是叫文學作家用直觀的方法去分析，概括：：：事象和現象果是正確的話，那末唯物辯證法不能不讓宅第一把交椅了，

不知不覺拉得這麼長，爲緊縮計就此收場吧！末了，望作者努力達到回顧最後的一句：「我但願以後能有一個更前進的飛躍」的目的要是那個飛躍不是在歪曲歷史正確路線的途上跳舞

詩壇凋零一談

阿祥

在今日詩壇消沉的當兒，談起王獨清，不禁帶來有幾種感慨，你試掃視今日中國詩壇凋零的現況，消極的詩人們，都矜應着之乎者也等類的字面濫用，陳舊情形之濃重不開，而過去的王獨清他却以個人的感傷主義橫跨一時期，迨中國第一次文學新調的音浪廣佈的時候，王獨清拋却重愁深恨的羅曼主義，而歌詠着新調，作趨向光明的撲燈蛾了

因現今詩壇之充滿頹靡情緒，而廻想過去以布爾喬亞文化個人主義獨往獨來的王獨清，反挑起對獨清日一種過去光輝廻瞻之崇愛，不過爲着中國詩壇未來之遠矚，則對獨清不能不有無限的深憂！

獨清的過去的詩篇，實以「弔羅馬」「聖母像前」「失望的哀歌」爲傑作，他後之讚美藝術形式的色音力情等等，實由於他的生活已日見空虛，才注意到這些，他之所以獲得盛名，不是在藝術形式上的努力得告成功，卻是和宇宙之不安，叛離現實個性勃張，才激動當時一般不甘蟄伏於沉々古朽的頹靡骷髏下的青年心理

我對於獨清的過去是這樣而獨清的未來呢？

任他最近的文章裏看來，知道他對於新的文學不論在文藝以外與文藝的領域裏，修養和認識，異常與他的才能不相稱

獨清先生在他的自選集裏有個口號，是要「更變生活」更變生活的方法，是要吃苦他對革新抽出這樣一個空洞的抽象觀念，則無怪於他之生活仍爲空洞所支持，

我們更縱觀其作品前後貫徹的一條線索，却是詩人人格之英雄偉化，於今日轉變後之獨清，實有向此空洞作降格之必要，但非勸詩人人格要卑陋猥瑣，實則此詩人人格之雄偉化，有妨獨清先生身入群衆站着實地之可能蓋此詩人人格之雄偉，即由於非大衆生活個人主義生活之反映，在昔，獨清先生所努力詩人人格之雄偉化，在

世界電影明星小史（九）

錄

曼琳台維絲（MarionDaves）一九〇〇年正月三日，生於勃洛克麥，爲民政官包那之女，包有四女，曼琳爲最幼，貌亦最美，幼年却受戲劇教育，未幾果得盛名於百老匯歌舞台，某年曼琳偕同其女伴多人攝影海濱，爲某出品家所見，獨加賞識，聘爲演員，一九一九年主演一Binawaytoman一名大著，此後主演之名片更多，其最爲觀衆所嘆賞者有「護花使者」等多片，曼琳身長五尺五寸，體重百十五磅，曾一度充任老畫師漢爾遜之模型，今爲米曲羅重要明星之一

王元龍　王君四川重慶人，父業鹽商於直隸，清光緒三十年九月二十五日生於今河北省之保定，名秉鈺，號元龍，身長五尺，休重一百四十七磅，民十一年於陸軍大學，一度服務於前直軍第二十六師曹瑛部下，民十二退任來滬，畢業投身影界，入大中華公司爲演員，果然一鳴驚人，曾被推爲中國電影演員聯合會會長，未幾電影公會成立，王君又被推爲常務委員，先後主演名片數十部，昔日明星公司出品之「新人之家庭」亦爲王君主演兼導演，弟次龍，亦負盛名於影壇

周文珠　周爲世界女明星中之以多能著稱者，舉凡溫柔，潑辣，貞靜，風騷等表情，無所不能，且皆有深刻之研究，其投身電影之歷史亦頗久，主演之名片皆博觀衆讚許，如「透明的上海」等，女士均能以其出神入化之表演拿手，自大中華歸併聯華後，女士亦隨之俱任，其於近作「恒娘」一片中，成績倍加蜚然

讀『獨清自選集』後漫筆

林燎

我們知道獨清先生是創造社的代表詩人之一，他和沫若先生二人，是中國「五四」時代中的浪漫主義兩大詩人，他們的詩篇，光焰萬丈，當時曾蓋倒一切，在中國新文學運動史上，有不可磨滅的功蹟，在那時——「五四時代」——獨秀曾熱望有擺倫其人的出現，現在我們如果把中國的創造社，比之英國十九世紀的浪漫文學運動，則與其說沫若是擺倫，毋如說沫若是雪萊，而王獨清却正是擺倫，這是從他們的作品中的風格來說的，我讀了獨清雄渾的長詩『弔羅馬』我決然下此論斷，因爲那豪大的氣派，那闊步的邁進，那粗浩的筆鋼是郭詩中所無，惟擺倫差可比擬，而郭詩用詞之纖麗詩境之有時熱烈，有時恬靜，實如雪萊，即就同爲熱情之詩而論，亦各有不同之成就，要之，王詩爲一豪大一郭詩爲『壯麗』，這可作爲定論，

現在，『獨清自選集』出版了，我重新把獨清的詩篇吟詠一過，覺「弔羅馬」一首，其構造亦很完整，詩分五節，他從羅馬的近郊，向煙霧中的古都一步步的邁進隨時發出感懷來，其曲調亦隨之層層迴轉，如擂鼓行軍，又如層巒疊峰，愈行愈深，身入大山之間，有天蒼地茫之感，詩至第五節，以「再興！再興！」一句作結尤覺有無限餘味，縱觀這首詩，確堪稱千古偉構，

像「弔羅馬」等獨清初期的詩，當然是代表着中國五四時代思想的，但其後是轉變了，他在一致法國友人摩南書」中說：「我們現在對於擺倫却只承認他歷史的價值……擺倫式的詩人還不外以個人爲中心，還不外是一種英雄式的破壞者……對于現代都不特無益反而有害了」然而我們讀他的近作，不特作風相似，在無形中却仍舊顯現着擺倫的精靈，「要是我被人……」等幾首，那個人的，那英雄的虛無色彩，仍疊閃爍其間，就是未收入自選集的『Ilbec』也覺太空濶，歷史上有巨大價值的『弔羅馬』時代，可以說是獨清先生的黃金時代了！

今，應得努力於詩人人格的大衆化，作爲這一努力的前提，則有待於深入群衆生活的旋流，

還有，關於獨清先生以羅曼主義創作的手法也得一談

本來在每一個時代裏，都有他一定創作的方法，獨清的羅曼主義，當然已屬於過去無疑，過去的浪漫主義，大抵是以感情對事物之特寫爲特點，不過在××文藝理論中新寫實主義與浪漫主義論爭不決的今日，不論怎樣新寫實主義，總作爲一個新擡頭把捉生活的工具無疑，今後的浪漫主義，也必得緊貼在現實上，向一展開的歷史前途飛躍，而不是歌詠些個人身世飄零，神經質的低個自語，這些可憐虫的生活咏歎者，只能在歷史上輝煌着他的生命了，在過去充滿舊羅曼氣息的獨清先生，及今僅々揭出一個空洞的「吃苦」口號，在他前途的行進上，很明顯是微乎其微的，對於前人向自然的模寫法，不論誰，大有參證與把握之必要吧！

美國新進作家漢敏威（二）

黃源

書中的主人公名叫亨利（FredericHenry）他在近着意奧戰線的意大利野戰病院裏當傷兵汽車的汽車夫，他久住在意大利，大戰爆發後即在意大利參戰，他本來不是一個士兵，他指揮着幾輛汽卑，受中尉的待遇，女主人公拍克萊（CotharineBarkley）是一個英國女人的未婚夫在沙母一役中犧牲了於是她自願爲看護婦，在各地服務中，來到這意大利野戰病院認識了亨利，他們本來是由亨利的同室者意大利軍醫中尉李那爾蒂（Rinaldi）的介紹而會面的，自後經過了二三次的談話，双方就頗爲契合他們的戀愛，除了前線的炮聲以外，是無所謂前奏亦無所謂伴奏的，不，也許可以說那不是戀愛而不過是性慾衝動的洩露，主人公自已說過這樣的話：

「我知道我並不愛柏克萊，也沒有一點愛她的心思，這原是像玩紙牌似的一種遊戲不過在這遊戲中玩的不是打紙牌而是講情話。」

這樣，這對戰爭中的男女遂發生了夫婦的關係這種情形，不是普通的心理狀態所能說明的，他們是受了戰爭的影響，萬事都已不加思索不去反省，他們蔑視因襲的道德，甚或把這種道德觀念早已抛往到雲霄外去了而留着的祇是一種自暴自棄的心情與肉的慾求，這可說是長久戰爭之不安焦灼，混亂的結果，有人批評漢敏威所寫的世界是沒有思索的，是的他確是逃避到無需思索的世界去了，但同時我們知道漢敏威自身是一個戰壕生活的體驗者他確知在戰壕生活中是沒有思索的，有的是不自然的禁慾與不斷的不安這小說中的一對主人公，他們曾怎樣地不加反省，怎樣的自暴自棄以致旦夕之間便促成男女間的關係，看了引在下面的一段即可知道：

她笑了一聲，這還是我初次聽見她的笑哩，我對她的面麗望着。

「你是可愛的。」她說：

「不，我有什麼可愛呢？」

「眞的，你是可愛的，要是你不以爲意，我要吻你一個才快活哩！」

我望着她的眼睛，就像從前那樣的隻手摟着她，吻了她一下，我緊緊地吻她緊緊地摟着她，想弄開她的嘴唇來，可是她的兩唇儘是緊緊地閉着，我還是怒氣未息，我抱住她時她突然戰抖起來了我把她的心緊緊地貼住我，我感到她的胸口在砰砰地跳她的咀唇終於漲了開來，她底頭倒在我手臂上，她於是就在我底肩膀上哭起來，

「哦！我親愛的，你肯好好地待我麼？」她說。

我心裏却在想，你在見什麼鬼，但我的手還是去撫摸她的頭髮，又拍拍她的肩膀她哭了起來

「你肯好好的待我麼？」她說，「因爲以後我們要過一種新生活哩！」

有一天傍晚，亨利爲了搬運死傷者，指揮着幾輛汽車到戰線上的負傷處，那時敵軍的砲火甚烈他躲在砲彈打成的洞中休息了一下，腳上着敵彈受了傷自已也就被送到戰野病院中後來又轉送到後方米蘭（Milon）新辦的美國病院，在那里施行手術，不久，柏克萊就就到美國病院來看護他，在這病院中，兩人的肉體關係愈陷愈深，柏克萊終於姙娠了。

亨利休養數星期後，從柏克萊接受了聖安東尼的護像使同到戰線去了，那時候意大利軍正在從普拉瓦（Ploua）進展到庫路（Kuk），占領了巴𡿺齊薩（Bainsizza）高原，向卡爾沙（Carso）方面壓迫奧軍，但是就全體說來，戰爭還是一無進展，兩軍各據着山地，双方都不能佔絕對的優勢，這單調而無變化的戰況，使兵士都十分沈悶無聊，他們已不願再打什麼仗，旋即懷念起和平與故鄉來了，可是他們對於奧軍，尙不失自信力，後來德國以十五師軍力援助奧軍，起了一種新的戰策，局面就急轉直下，意大利軍便陷入大混亂，意大利的戰線極長在卡帕萊托（CaPor.tt）附近被敵軍截斷，以致不得已而總退却，本來退却也並不是什麼大不了的事，盡可整然而退，惟因軍隊太多，國境的道路又小，加之德軍的圍追擊又是意外的急激，以致發生預測不到的大混亂，和戰策上的大謬誤，加之又發生了德國兵喬裝了意大利軍混入意大利軍中的風說，這使困難的總退却更陷入混亂地狀態中。

亨利所屬的部隊開始向栖徽達爾（Cividale）烏亭納（Vine）方面退却了，無限長的隊伍在十月的雨中進行着，其中混着有農人家族的馬車有與士兵相混的賣春婦，因此汽車隊不能迅速的前進，德奧軍却在逼近前來，離烏亭納祇有十基羅米突的距離了，因此他們不得不放棄了汽車逃命。

他們漸漸到了塔臘開托（Taglamen o）河畔，因爲橋梁都已被德軍炸斷，只剩了一架狹橋，亨利的部隊因此祇成了單行進行，橋頭有意大利憲兵隊監視着，在偵察有德探嫌疑的人，和被認爲潰棄自已軍隊的將校，亨利就被認爲德探的嫌疑，被從隊伍中拖出來了，本來他是國際不同的美國人，他混在意大利隊伍中是很容易引起害兵的懷疑的。

讀『文藝雜評』後

——寫給楊蔭寰君——

劉英傑

拿起二月廿三日的滿洲報副刊正是「曉野」出刊，「曉野」的確是一種文藝的刊物，內容種種差不多都是含着藝術性的

「文藝雜評」底作者楊蔭寰若談一些「北國文藝」的作者換言之，就是批評幾句和指導一些

有人是說過，批評家確似一位醫生，作者們是一位病人，病人的病，非經醫生醫治是不易好的，信然經過醫生的調治，則病即除若文藝亦然，不經過一些人們的指導，就是有病也是朦朧着的，的確不如有一個人指導改的快

「年是這樣」那是我十七歲的歲末寫成的，也便是年前寫成，委實是很幼稚，不客氣的說，我在年前寫完原想年後再寄，所以最末寫了一又一日二日三日，年渺茫的過去了！一

的確年前與年後是無異的哥哥仍然是在家開着，然而哥哥在年前便寄去了！

「麗念着吧！你父親的事快成，就會有新的衣服！」一

這一些話是嫂嫂說的，畢竟婦女的心裏是懦怯的，由她說的話，確也象徵着她的智識如何！所以只是作憑空的幻想，也因環境的關係她是不能夠怎樣振起精神向前奮鬪，

因此伊的意志，確含着頹蕩的消沉的，哥哥的意志畢竟是很堅强的然而他的意思是不願作無病呻吟，空虛的吶喊

他只知道一個字：「幹」只是向前努力去幹就算了

哥哥他不是因環境而灰心的人，他決不是因環境而消沈的，他是忠實於人的他又不願依持另一些人們

的確表示他不是一個弱者

「麗念着吧！……」

婦人說的話，委實不見怎樣的慷慨

由此也流露婦女的心裏，

——一九三四寫於瀋陽——

替詩的音律辨護（九）

光潛

（三）詩重義輕音，這是在作詩者由全民衆而變爲個人的時期，詩人於是逐漸抛開從前已有的歌調而做獨立的詩歌，詩於是逐漸變成不可歌的，音樂的成分於是和語言的成分逐漸相分離，這時候起始有無詩的調有無調的詩

（四）詩重文字本身的音，這是在作詩成爲文人階級的特別職務的時期，詩與樂曲完全分開，從前詩的音樂大半在樂曲上見出現在不用樂曲詩人於是設法在文字本身上見出音樂，從前詩的語言須依樂曲歌唱，現在牠祇能誦讀，誦讀的節奏不完全是語言本身的，也不完全是音樂的，牠是語言節奏和音樂節奏的調和，藝術在這個時期由自然流露的一變而爲自覺的有意造作的，所以聲律的考究最難

這是詩和音樂離合的一個公式，中國詩也祇是這個公式中一個實例，詩有音無義時期在中國現已不可考，但是一般戲迷對於京戲的嗜好仍然可以使我們想像到原始人民如何愛好樂調，不顧文詞，中國詩的歷史從以義就音的時期起，詩經和漢朝的樂府歌辭大半是可歌的，各有曲調，與詩詞雖相諧合而分立，正像現在歌詞和樂譜一樣，詩以義就音時每收句尾一音是最關鍵，句中各字音的高低長短可以隨曲調而轉移，平聲字唱高些唱短促些可以變成仄聲字仄聲字唱低些長些也可以變成平聲字，所以漢魏以前詩祇考究韻而不很考究聲

漢魏是中國詩轉變的一個大關鍵，牠是由以義就音到重義輕音的過渡時期，漢魏以前詩的作者是民衆，所以不著作者姓名，漢魏以後詩的作者大半是文人，作者姓名大半可考漢魏以前的詩大半是情感自然流露，渾厚天成，漢魏以後詩大半是文人仿擬古詩和民歌而作者，是有意於藝術的鍾鍊的所以漸見工巧，嚴滄浪說魏晉以前詩無名句可指，魏晉以後詩才有名句可指，其原因即在於在漢魏以前，詩大半可歌大半各有樂曲，漢魏以後詩逐漸脫開樂曲獨立，不可歌唱，這最後的一個分別尤其重要，牠就是音律的起源，

唐元　在樂府古題序裏面說

「詩訖於周，離騷訖於楚是後詩之流爲二十四名，賦，頌，銘，贊，文，誄，箴，行，詠，吟，題，怨，嘆，章，篇，操，引，謠，謳，歌，曲，詞，調皆詩人六義之餘而作者之旨，由操而下八名，皆起於郊祭軍賓吉兇苦樂之際在聲音者因聲以度詞，審調以節唱，句度長短之數，聲韻平上之差，莫不由之準度而又別其在琴瑟者爲『操』『引』采民氓者爲『謳』『謠』備曲度總得謂之『歌』『曲』『詞』『調』，斯皆由樂以定詞，非選詞以配樂也，由詩而下九名皆屬事而作，雖題號不同，而悉爲之詩可也，後之審樂者往往采取其詞，度爲歌曲蓋選詞以配樂，非由樂以定詞也，而纂撰者由詩而下十七名盡編爲樂錄樂府等題，除鐃吹橫吹郊祀清商等詞在樂志者，其餘木蘭仲卿四愁七哀之輩，亦不必盡播於管絃明矣，後之文人達樂者少不復如此配別，但遇興紀題往往兼以句義長短爲詩歌之異。」

唐朝人做詩還有沿用古樂府舊題目的，元似乎反對這種辦法，所以有這一段文章說明歌和詩的分別，他以爲後世的文人既不懂古樂府的樂曲，就不該拿那些樂曲的題目來做詩的題目，以至雖用古題，全無古義，如出門行不言別，將進酒特書列女一之類，元　所說的「詩之流爲二十四名」是魏漢　時期的事，他所說的『由操而下八名一可統稱爲『歌』是眞正的樂府，是都有樂曲的，他所說的由詩而下九名可統稱爲「詩」是今詩的起源，是本來沒樂曲而後人加上樂曲的，漢魏在詩方面是承先啓後的一方面保存古詩譜樂的遺風元　所說的「由操而下八名屬於此類，一方面却特闢蹊徑，祇在「屬事而作」不必一由樂定詞。」在漢魏時這種新運動還沒有完全成功，一般人還以爲詩必有樂曲，所以往往替本來無樂曲的詩製一個樂曲，但是漢魏以後，新運動遂完全成功，詩遂完全脫離樂曲而獨立，連一選詞以配樂」都少有人顧到了，有些詩人仍用古樂府的題目來做題目，這好比接盤商人打老招牌開新店，新店的貨物和舊店的貨物完全是兩件事

編輯室放出

一月來，我們先後集到了四篇評論中國第一流作家王獨清先生底文章的文字，我們在這樣荒蕪的評壇上，右了這樣的發見，光景是很可榮幸，所以通通地在今日發表出來

梁君們對王先生的文章，論斷得恰當與否？如果我們研究的興味濃厚了的時候，自然可有定評，暫時，我們不多饒舌

一個可喜歡的好現象是：梁君們之敢說話，尤其是這無名的筆桿敢對向那成名地一流文學家——固然王先生是難以見到他們的文章，然而在北國關心王先生的文章的人們怕不只是梁君四位罷

雖然我們的評壇是這樣荒蕪所以，我們希望有能指出梁君們的理論對否的人來

同時，他們成名的文學家多着呢，他們的文章被人下了定評的有的是，而還沒有被估定了價值的也不少，所以我們又在期待着敢來給那般成名文人們的一些文章的一下評價的朋友！

這是文學的研究，沒有可褒足的必要朋友們，興起了一你們這荒蕪的評壇罷！

世界文學家年表「停一期

官廳化驗　醫師證明

虎鹿玉桂膏

風寒濕痺確保神効

請問：左列之三雜症如何解決？
（男子）腎虛腰痛夢遺滑精寒疝墜痛！
（婦女）經寒腹痛行經困苦久不受孕赤白帶下寒積攻痛！
（小兒）傷乳傷食受風感寒肚疝氣卵腹痛驚啼夜不安眠！
答：急速貼用官廳化驗惟一靈藥虎鹿玉桂膏一管保當日奏効！

此膏材料珍貴製法精良定價甚昂茲爲優待病家推廣名譽特別減價出售大貼每張大洋一元小貼五角外埠函購每張加郵費五分保險郵寄不誤總經售處奉天鐘樓南中西大樂房中街大德生樂房裕泰盛絲房軍署大街震泰報館南滿站霞町會發祥絲房欽閱詳細仿單請向該號函索

新京總經售處　商埠大馬路　老天合絲房

廣告部件……電話　四〇三四

鍾鼎氏治耳萬靈油
而治痛腫膿血疳漏鳴癢聾寒等耳每付兩瓶現洋兩圓
總批發處奉天小南門內宗仁府胡同東（鍾鼎居）廣招代理

得荊州牌紬緞
△印花軟緞　△印花毛葛　△雲林錦　△昌和綢　△博亞絢　△各種綢縐
博昌商行
日本京都上京區今出川通千本西入

生乳奇藥

下奶自生乳
補氣養血◆乳汁自生
乳來如湧◆厚而且濃
每瓶壹元
歐美藥房

疙瘩與晦暗・美中似不足
歐美淨面水・使君顏如玉

垂二十年經驗確能立除面上疙瘩

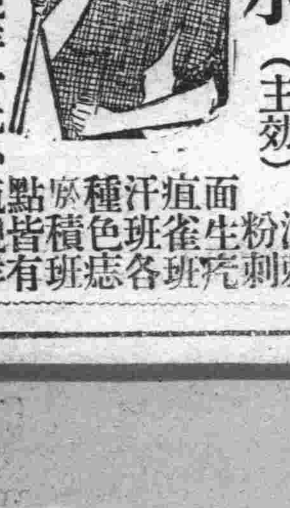

淨面水（主効）
酒刺粉刺面生疙疸雀班汗班各種色痣瘀積班點皆有
功效大瓶現洋一元小瓶現洋五角
奉天稅務監督署對過歐美藥房

代理店△大連西崗康德記、公主嶺三合德、鐵嶺義和、吉林中西藥房、海城素恩藥房、開原城裏同順成新中西藥房、遼陽義和堂、遼源縣廣生堂、鳳城振豐泉卅里堡、驛志順成、吉林五洲藥房、本溪協盛廣、安東金增遠、蓋平咸春堂、千金寨信仁堂、四平街和發瑞新京義和謙、洮南和發藥局、大連華泰藥房、瓦房店、祠藥房、營口營口藥房、金州老德記、普蘭店康記、西安縣永生藥房、錦縣福隆永、新民大德藥房

薄海同歡熱烈舉行 慶祝曠古盛典

官民同樂合扮游藝會 懸燈結彩並執旗遊行

東豐 縣官民共同慶祝執政即皇帝位登極大典於康德元年三月一日正午十二時隆重舉行茲畧誌其盛況如下

△會場佈置 會場假縣立體育場全場滿擧旗在北方南向高搭席棚一座爲禮壇左方爲司儀席前方爲官紳商來賓各學校軍警前方左右爲商民團體均各佩花由三月一日起至三日止每日午前十時官民團體紳商各學校軍警龍燈旱船高脚秧歌齊集持旗遊行縣城一週午後六點均各提燈齊集列隊遊行縣城一週三日之間均都應時舉辦惟四日舉行慶祝民衆運動會到場人物徐縣長山田參事官宮崎參事官郭總務科長宋警務局長松井指導官高橋指導官柏原指導官王內務局長張教育局長稷財務局長張電話局長呂實業廳長施牛商會長叢農會長姜新聞會長姜校長嶲稅局局長姜監督岳監督劉經理田經理韓長朱局長李局長村上領事小松領事馬大隊長卞署長其餘各科局股長科員均都蒞場

△慶典會序 三月一日午前十時蒞場十二時舉行一、官民一同入場二、振鈴開會三、國旗揭揚升旗徐縣長燃炸奏樂放禮炮四、向國旗行敬禮五、御影揭現徐縣長六、合唱國歌七、主辦者致詞徐縣長八、遙拜全體向御影行最敬禮九、來賓祝詞村上領事十、三呼萬歲徐縣長倡首高呼皇帝陛下萬歲萬歲萬萬歲十一、頒發獎章獎狀隨時攝影十二、全體攝影十三、禮成奏樂國旗飄飄萬民熙攘市民爲慶祝新皇登極門首另貼新聯均自一日起至三日止門首高揭國旗三日各家均備有萬國旗在街橫擧各街口均搭彩牌樓馬車均插日滿國旗在三日中擧目街頭則見五色國旗及萬國旗飄揚市民往來如織夜間十時遊人往來不斷誠空前盛況

△演戲三日 假體育場高搭戲台三月一日演舊戲興隆舞台藝員表演二日午前省師範學生表演新劇午後第四校女生表演新劇導演員李芳園女士隨時指導三日仍由興隆舞台表演舊劇四日民衆運動會龍燈旱船秧歌慶祝昇平回教會慶祝登極大典舉辦龍燈市民舉辦旱船高脚並有二區七區民衆高脚會來城娛樂裝男扮女維妙維肖市民多蜂擁圍觀途爲之塞其餘各種娛樂非筆墨可以形容至于各商號樂器及戲匣均隨時唱演非常熱鬧

△賜餐放賑 三月一日起至三日止放賑三日計受賑者約八百餘人三月二日假省師範禮堂賜餐計受賜者二百七十餘人贈餐約六百餘人賜餐注意事項賜餐地點省立第五師範大禮堂賜餐日期三月二日午前十二時服裝應着禮服如無禮服得着便服但須整肅以昭鄭重賜餐不准他人代理出席此狀暫行保存俟正式招待狀頒下以備挨發

慶祝會會詞 茲爲滿洲建國三年春三月一日恭逢皇帝陛下膺承大命登極大典爲滿洲三千萬民衆建國以來所日夜希望者於此春日融和中慶告實現其歡欣鼓舞謳歌仁政充塞大地沛溢乎四海同願我皇帝入膺建國之大任迄今已二度星霜在此期間仰體天帝實施王道協和民族撫綏群黎今也內政維持治安國運日見興隆外則敦睦友邦親善日臻篤厚又復興隆文運普及教化確立財政發展生產年告豐收民安樂業此誠上邀天佑下順民心達成建國理想之使命者也現在皇天眷佑既如此之昭昭而百姓擁戴又如此之踴躍則我皇帝之就任乃我滿洲國國運發展之歸結從此國基得益加鞏固而東亞和平可藉以永保國萬世之基業行見寶座騰萬順應天與人歸之祥瑞造成帝丈光芒放異彩於東亞國旗揚五色民族不聲於全球舜大重光舜日再啓是則本會本日之舉行慶祝爲我舉國臣民普天騰歡曠古未有之盛典亦我皇運啓始萬世大業發軔之日也臣東豐縣長徐維淮代表全縣臣民敬謹致詞恭祝滿洲國萬歲皇帝萬壽無疆

祝詞 今當三月一日隣邦大滿洲帝國溥儀執政登極佳辰日本居留民得參盛典非常榮幸敬維執政天資英敏勵精圖強建國以來二易星霜內政修明外睦隣邦今者上邀天命下順民心膺承皇帝大位從茲國基長奠永保東亞和平隣邦日本居留臣民等躬親慶祝不勝雀躍之至駐東豐日本領事村上代表全體居留民會恭祝皇謨宏遠

黑龍江 滿洲國大皇帝陛下萬歲 我滿洲建國以來執政應天順人容納三千萬民衆之請願友邦之提攜變更國體立萬世之基業於三月一日登極各地人民莫不歡欣鼓舞以表慶祝之忱茲者省城所擬定之慶祝餘興多端列下

一、演劇三月一日晝日本餘興(附番組)自午後二時起至四時止夜滿洲劇(附劇目表)自午後六時至十一時止三月二日晝滿洲劇自午十二時起至五時止夜學生劇自午後六時起至十一時止

二、敬老會在劇場招待敬老會員戲劇茶點贈予紀念品

三、龍燈獅子高脚舞自三月一日起至二日止在龍沙公園集合夜十時在該地解放

四、變裝遊行二日間第一日於遙拜式終了時在遊行隊後隨行第二日在提燈會後隨行

五、花炮二日間自一日午十時起至二日午後十二時止除第一日白晝在省立日語專修學校運動場點放外餘在龍沙公園舉行

會序 三月一日大典慶祝大會

一、場所 日語專修學校運動場

二、禮序(一)官民一同入場(二)開會午前十一時三十

分花炮(三)發(三)揭揚國旗(奏樂)學生代表四人揭揚之(四)向國旗行三鞠躬(五)合唱國歌(六)主催者致詞于副會長(七)遙拜三鞠躬向新京方面行之(八)來賓祝詞內田領事飯野參謀長(九)三呼萬歲(十)閉會

本省祝賀大典之第一日街巷爲之擁塞但今日之遊人仍未減於昨日西公園之奉祝會依然熱鬧且會場中之所放各種花炮之新奇故市民扶老携幼觀者絡繹不絕各種秧歌等々遊行市內因此鑼鼓聲喧人聲鼎沸一種歡欣鼓舞真可謂萬民同慶也

彰武 縣公署慶祝登極之委員會昨日慶祝之情形已誌本報今再將二日盛況誌之於左賜餐並慶敬老會於午前十一點全體人員齊集縣公署首先開 敬老會八十三歲仕紳趙玉良蒞縣由內務局長馬書田代表迎賓至禮堂向帝像行三鞠躬禮畢由王縣長致(乙言)略謂

本日恭遇皇帝登極大典國運肇興之初邀請諸位鄉老舉行敬老禮用表我國尊德重老之厚意諸位品高德崇素望鄉邦壽逾古稀國光人瑞祈諸位本生平之經驗俯賜教言藉作南針以匡不逮無任欣幸之至繼則由趙玉良致言謂息影田間徒增馬齒恭逢大典快慰奚如敝人等叨荷皇恩参饗盛筵知恩自答報無由謹獻芻蕘藉費恭致查我東亞民族素重道德聖經賢傳莫不以孝悌忠信仁義以垂訓非是不足以正人心而端風化我滿洲以王道立國闡發典型光復唐虞可期而待將見國運隆興民安樂土諸公造福前途幸甚於午後一點鐘在師中校內張筵全體人員入席杯觥交錯全體盡歡

戲台下熱鬧如昨 慶祝委員會在縣署所演之國劇觀者仍是人山人海擁擠堪熱鬧如昨云

發放恤貧費 皇恩浩蕩德被群黎縣公署由省頒到大洋三百元作爲恤貧之用於昨二日在縣署門前按名發放每貧人領大洋二角足見皇恩雨露深云

圍塲縣 公署暨警務局商會及各局各機關各團體在商會開會爲籌備慶祝登極大典籌備會設於縣公署至期務祈各會員到會指導一切擬於會場高搭彩牌樓及禮堂街市滿掛國旗及標語市民亦興高彩烈的籌辦龍燈及高脚會小車會藉以慶祝並爲官民同樂真有昇平氣象這正是太平天子朝元日五色雲車駕六龍慶國運昌隆云云

赤峰 今年元宵佳節又值皇帝登極大典這番慶賀可太熱鬧了茲將形形色色誌之於後

一、各機關積極籌備慶祝大典委員會齊集商會籌備慶祝典禮沿街各巷高搭彩牌滿街密佈日滿國旗各機關門前彩棚結懸國旗高展音樂齊鳴可謂慶祝極勝典矣

二、商民尤其歡勝各戶門前花紅綠綠戶內燈火輝煌奇燈異燭歌奏喧嘩更有軍民扮演各種勝會沿街唱演約在十五六劇之盛會尤以第一混成旅野砲連扮演高脚龍燈等非常的有趣在舊曆十四十五十六日三天滿街鑼鼓喧天人山人海大有堵街塞衢之勢擁擠非常誠爲數十年來未有之盛況云

三、新年初過俗爲金吾不禁之日本市舊曆之風俗大街小巷出攤擺案大聚開賭如押寶牌九陳設於市由遊人任意玩耍雖不識其人者亦能賭錢由縣長警務局長佈告商民不得大街開賭有失風化且賭易出賊恐於治安發生萬一也由此街市賭博永爲取消云

四、成立協和會宣傳委員會奉滿洲國協和分會命令在赤成立協和分會並招集會員加入昨由第一旅宣傳主任石笑峰氏招集會員參加者非常踴躍已舉代表赴新京參加慶祝大禮云

五、青年團組織籃球賽會由友軍司令部提倡滿人體育和日滿和賽昨日青年團在禮拜日假第一完全小學校々址開籃球賽會由午前十一時至午後一時始畢並由友軍司令部獎勵會員各種文具以資鼓勵精神宣撫班亦獎勵茶果等一般會員非常感謝云

六、本市安樂戲園自邀到北平名伶營業非常發展伶人亦很出力該園經理亦頗謙和不過賣票的把門者異常暴橫顧客入門時如狼似虎兇逼迫買票假如找人者亦不準入園若長此以往該園營業未免受其影響希望該園速加改革將來之發展當無限量云

北票 三月一日皇帝登基大典之辰各界首領開慶祝遊會軍警學商以及地方人等不下千餘人在街遊行一時歡呼之聲達於雲霄各街遊行畢至警備隊院中放砲升日三呼萬歲而散是日天氣清朗日暖風和商民均懸國旗並在車站西空地演大戲三天以資慶賀並有高橋龍燈獅子旱船共有十三夥之多是夜鑼鼓喧天大爆竹之聲不絕於耳各街巷中燈光輝煌紅男綠女擁擠不動真有人山人海之勢可見各界一時慶祝之盛況

天橋廠 錦縣西南橋廠鎮警察第五署奉王偉烈縣立第十四校校長邵樂大以三月一日恭逢即位大典爲慶祝計在大井沿高搭彩棚供奉今上皇帝龍牌各街道懸燈結彩一鎮揭揚國旗於一日上午十一時四十分開慶祝大會是日參與慶祝者爲各機關首領士紳商民等及警察隊村會首領高女學生警察保甲自衛團併男脚秧歌共二千餘人團聚慶儀式頗嚴肅禮成行全體結隊遊行沿途高呼萬歲鼓樂悠揚頗呈一時之盛

連代理連長高鶴軒接任以來對防務事宜尤加整頓不遺餘力於昨廿八日得農民之報告謂南溝有曾充胡匪之何佩祥者廿六現隱居其族兄何佩福家等情該高代理連長立率士兵前往當在何佩福家抓在細密檢查之下並未有武器及窩詢結果該何某亦無正當供詞高連長維恐有慎良善故現下正多方探訪中是否胡匪將來必能明瞭云云

吉林

防止不逞匪徒潛匿 嚴查丙丁戶口

形跡可疑者即行逮捕 警察廳通令各區警署

吉林警察廳叢廳長茲以即位大典雖安然度過誠恐有不逞之徒仍行滋擾日昨特令各區警察署對於該管界內之丙丁雞戶務須隨時詳查以杜宵小潛伏倘有形跡可疑者即逮捕送廳懲辦

長春報解升科費

吉林省署據長春縣宋縣長呈解該縣上年十二月分收入升科等費款計國幣五百五十餘元等情聞省署已予飭科照收

令查報工廠工徒

吉林省署昨飭令各縣將管轄境內工廠使用工人在三十人以上至五千人以下者查明具覆以憑報部

北山前馬路口 吉海安鐵閘 防止發生危險

吉海鐵路局查北山前大馬路係往來火車必經之路線復以該處車馬行人極屬繁雜茲爲防範危險起見特飭工程科在該處路線道口安置鐵閘兩道日內即可竣工云

樺皮廠 慶祝大典日 教育館講演

本鎮官民舉辦之慶祝大典事宜頗爲隆重另誌前報惟當此期內商民懸燈結彩秧歌燈官種種娛樂急爲熱鬧於是四鄉民衆來鎮遊玩及參與慶祝者甚爲複雜幸經組織警備股由駐守軍警團隊負責維持一切當此期內秩序嚴肅毫未發生何枝節可見負責者調度有方是以得享安然度過云

永吉縣民衆教育館爲使民衆深解帝制起見由上月廿六日假本鎮集場棚內施行講演由趙館長李趙二講員所講各題解釋甚爲詳細民衆皆欣欣然合掌稱快云茲將所講各題要目概列於後(一)執政起居概要(二)滿洲國應有相當認識(三)滿洲國肇興之天意(四)王道主義下人民所應負之義務

哈爾濱

駐日波公使來哈

駐日本東京波蘭國公使莫斯維瓦吉氏於四日午後二時由新京來哈下榻於馬迭爾旅社該氏來哈之目的據聞近年在哈波蘭僑商漸多此來專爲慰問波蘭僑民併視察商況該氏爲現任波蘭大總統之公子故極得波蘭僑民之歡迎擬住三五日後即行南返回任云

施療隊出發農村

本埠日本赤十字施療隊爲使農村有疾病之貧農咸得健康之樂趣起見現在組織三隊分赴東部線南部線及松江下流各農村遊巡施療現已組織就緒不日即將出發云

正義團員之踴躍

本埠正義團支部定於本月十一日午前十一時假華樂舞台舉行團員入團宣誓式情形已誌前報頃聞現以開會期日迫近日經人介紹及自行請求入團者非常踴躍數日以來登記團員多至數百名連將團員幾達三千名該團對於開會事現正積極籌備前已通知團員屆時均須出席如不能出席須於預先將理由報告本部若不報告即不認爲有團員資格併開除該團已計畫妥協此次開會擬在團員中分爲十三班每班推舉正副委員長各一人每班併分若干系擔任各種工作以利團務之進行所有各班正副委員長班長班員及系長等均於開會時發給委任狀該團預料將來本埠團員能增至五萬人之譜以目下情形觀測將來决不難達到此數云

日民會定期選舉

在哈日本居留民會依照定章每年春季舉行改選一次本年因在留民日多該會評議員額由十二名增至十八名已請由領事署批准前此調查選舉資格交已就緒茲定於三月二十五日舉行選舉已通告在留民知照矣

三姓淺灘 疏濬成功

松花江三姓附近之三塊石滿大星兩處淺灘於航業上極大之障碍稍一不慎微輪有坐礁沉沒之虞而裝貨稍多吃水較深之船行至該處即須搗載通過航業界每年消耗於該淺灘者何止十數萬元以松花江通航三十年計算空擲該淺灘之生命金錢實達數百萬之多水道局及航政局上年規定疏濬計畫自上年冬封江時開始動工按照計畫進行將江底石塊用炸藥炸開石塊移至岸上江底鑿深八尺計濬三四里之長工程非常浩大據聞航務局接三姓來電本月五日舉行全部竣工式所有參加工作人員定於六日動身回哈預計八日可以到哈松花江唯一之大障碍從此除去航業界之船舶從此亦順利航行云

圍場縣

潘縣長晉京 參加慶祝典禮

圍場縣縣長潘瑞麟氏奉熱河省公署總務廳電令代表本省各縣晉京參加 皇帝即位大典所有縣公署一切事務暫委第二科科長李俊英氏暫行代理該科長久歷政界品學兼優必能勝任該縣長已於本月個日由縣乘汽車起程矣

稅捐局長之得人

圍場縣稅捐局局長賈文翰氏辦理稅務成績優良查該局長久歷政界兩袖清風民國間曾任開魯縣縣知事後任稅務有年在官界二十餘年所剩者爲有旗傘及名譽耳此次任本縣稅捐以來努力整頓不遺餘力對於局內局外剷除一切積弊近日以來大見刷新氣像此誠稅界不可多得之人材也

柞木台

胡匪拿刀截劫大車 竟被鐵斧砍死

車夫奮勇救了主人性命

本鎮東門外住戶張立和家養大車一輛拉脚爲生僱有車夫富姓者(都以老富呼之)於二月廿五日由山城子賣粮回家比行至柳河縣二區青溝子附近突來匪人一名手持刀槍各一將該車劫住逼交錢物是時張某即看出該匪之槍有僞遂決意捕之竟隻身將該匪抱住該匪見勢不佳立持刀與張某格鬭因張某手無寸鐵致被匪刺傷額角傷勢甚重同時車夫老富見主人被創義氣填胸維恐主人被匪所害立將隨車所帶之平路用斧拿起照匪頭部擊去一發命中立即身死其主人張某得免匪難後即報告該管五人班分所前往驗看該匪所持手槍乃小兒玩具能打洋火者噫希圖徼倖竟遭殺身該匪固死有餘辜而若非遇張某之勇幾身遭其難若老富者見義勇爲誠堪嘉許也

獨立營抓獲嫌疑

駐防本鎮獨立營第三連閔連長已就學晉省已誌前報現該

OHTA'S ISAN.
THE PEPTIC MEDICINE
健胃強壯
太田胃散
本靈藥實係家傳秘方數十年來行銷中外馳名於各界藥味爽快男女老幼四時每飯後服下一匙能助消化食慾增進健胃補脾豫防胃疾又防瘟疫倘或過飲過食服下一匙奏効如神苟重衛生諸君萬不可一日不備之至寶也
大日本東京 太田信義藥房啓
各地藥房均有出售
代理店 大連市浪花町 日本賣藥會社支店

東豐

檢察分庭 大赦囚犯

東豐縣檢察分庭監督岳紹武審判分庭監督姜相臣於三月一日十二時奉到赦令監督當即遵照開庭檢卷分別情形予以減刑或大赦查其真正强盜殺人各犯處死刑或無期徒刑均減爲二十年計檢察分庭大赦李鎖子張向午徐子岩邊喜範何英年王張氏劉李氏張連饒張和立姜臣廷高元德侯張氏馬長有吳長海楊永祿高世恩于永于世經于海山金連榮陳興毛恩業馬連奎李貴春韓風春唐恩普劉康連紀玉峰李洪金馬福山曲長江劉風山周劉氏劉懷清曹子揚門廣春劉敦清張寶善趙立本審判分庭大赦宋有恒孫王清宋恒山楊福山鄭桂心王鳳士鄭桂香何長信盛子峰榮述明李宴江李秀亭李奎五高雲閣鄭永庫劉巨東秦曉岩關明濤徐寶祥馬洪才宋長勝該犯等均蒙恩大赦予以自新之路感恩圖報定當痛改前非爲國盡忠永受皇恩云

鐵嶺

船業公會將成立

邑西馬蓬溝爲航河船渡口歷年船隻均在本邑成立公會以便辦理船務茲逢東風解凍的時候嚴冰將融各船主均紛々來鐵在西關聚成粮棧內成立船會以便遼河解氷時開始航業云

警務會議的概要

警察當局爲整頓地方治安考查警士勤惰特招集各區署長開重要會議討論對保甲及區村長由各區署長發給委任以慎重人才對於民有私槍非有相當財產不准發給槍證以杜匪源並各區署長考查各分所長警的勤惰以便調升並清查戶口等項云

克勒溝

各區警署長回防

本邑各區警察署長爲參加皇帝登極慶祝大典均先後來城茲者大典已過對於警務討論均已表決於日昨均紛々回防以重警務云

暴死者何其多耶

駐鎮防軍步兵第四團第二營第四連一班中士樊金閣異人也年約而立久隸戎行精明幹練爲人喚其和靄年富力強向無疾病不意於陰歷月之初八日下午九點許與一般同人推牌九正玩的興高彩烈之際忽云腹痛一聲立即仰仆臥地上絕氣而亡經衆救護已不及矣但死後面目如生未改常態論者謂被過往神將其魂靈帶去雖云迷信然亦有因不然何其速也茲誌報端以供好奇者之研究耳

本街自正月初八日第二營四連中士樊金標因腹痛暴卒於初九日魁義永櫃夥鄭某年十八歲晨起應對主顧如常飯後即覺頭迷遂即散脚繆友救護已不省人事目瞪口張已登鬼籙矣有南街朱姓子郭豆坊夥友張某均年二十左右於十一兩日同病身亡尚有患者數人不悉如何現在人心忐忑論說不一有謂犯中七死月不好犯重喪者有謂發現瘟疫者莫衷一是但經醫生考查亦未指定是何病症特誌報端以求海內明達之指津耳

劉營長訓練兵士

駐鎮熱河省警備陸軍第四混成旅步兵第四團第二營營長劉君雲卿青年英俊自去冬率隊來駐鎮街不惟紀律嚴明對於商民極其和藹公買公賣毫無招擾入春來天氣和緩關於訓練積極施行每日早起出操飯後講堂步法整齊內務井々有序士兵精神異常滿足對於市面夜間分區警備堪稱熱軍模型不愧民之保障國之干城亦閤長秦公識人善任云耳

△觀客擠倒攤床

(大石橋)本鎮南街因慶祝大典經商民組設評戲一班以表祝國昇平的氣象一般遊人你擁我擠男女爭觀頗稱熱鬧但在戲塲設置攤床小販亦屬不少以謀漁利於三日晚九句鐘許遊人擁擠大作竟將攤床擠倒兩處攤床所載鮮菓倒翻於地均被踏壞損失若干乃小販之不幸也

△想不到竟被騙

(大石橋)鎮南破台子村住戶邢某家道小康年方卅餘歲於三月五日晚四點鐘許突來一人聲稱在哈埠西伯力工廠充差與邢某之叔確係同寅由哈回里託其代捎信等詞邢某當聞之下遂將該人讓到家中該人云及令叔在哈榮陞某差用人之處很多有願去充差者可與敝人同往邢某信以爲實妙想天開即允同往該人云及須先納大洋七元以備起乘車證等用邢某遂交給大洋七元該人將錢騙得到手即云赴站有事令邢某在家稍候一時以併同行邢某在家只待數小時不見返回殆及赴站尋找不見踪蹟始悟被騙現正在各處查找

△四齡幼女失踪

(齊々哈爾)市南區警署治安街分所管界內有安街胡同六號住戶雲某家有幼女名小六現年四歲忽於日昨在門外玩耍詎料直至天晚仍未歸家其家人一方派人四出尋找一方報告該管所查找云云

△電車撞倒老嫗

(齊々哈爾)市雷家胡同日前有一年近七旬之老嫗正行該處拐角忽由北大街開來一〇五八號電車該嫗一時躲避不及致被撞倒嗣經該司機人扶起觀其傷勢幸不甚重遂即往送慈會醫院治療云

△火警幸未燎原

(橋頭)本邑鎮西康家堡子村住戶畢德順以農爲業爲人忠厚素行無惡劣之處忽於三月二日晚間八小時後不知被何人跳過牆內用火點着秫楷垛即行逃去後經同院人發覺當即鳴鑼集衆忙亂一小時方以水撲滅查點此次之損失秫楷一千五百餘捆未致延及鄰佑亦云幸矣

△天氣寒冷不均

(錦縣)近年以來天道失常寒時則暖暖時則寒以致雜疫隨生人畜受很大的打擊時屆春令正乃日暖一日詎乃塵沙四起寒烈如冬一般人均謂天道失常寒冷不均云

△住戶馬匹被盜

(輯安)縣三道溝鎮鴨綠江畔住戶郭洪春家道小康畜養青色騎馬一匹愛如珍寶每日牽在大門外劇洗不意於二月二十五日早十一點許被人乘牽溝裏而逃該郭洪春當即報告領同警察尾追能否追獲尙未可知現正在追趕中云

△兩流氓被驅逐

(柞木台)本鎮東門外住戶素無正業的王墨松卅八于永臣卅四兩家同居一院於廿八日不知因何事故致起口角繼而動武雖經隣人說合仍各不相讓隣人恐生意外故報告分所經分所長田奎武判明兩造曲直後以該二人均無正業立遂出境永不准在街居住云

△王村長丁外艱

(卅里堡)本會首位會席村長王殿臣氏蒞任將近三載對於人民會務政治市役等事非常盡職上和官府下體民情亦爲厚德仁愛之村長也詎於六日晨乃父因年老氣衰醫藥罔效竟與世長辭聞享年七十王君交遊最廣弔唁者當不乏人

△禁止窰商堀路

(吉林)吉長車站至飛機場之專用馬路正在修築行將告竣乃有磚窰商二合號竟將既成路面有一部分私自鑿掘現經省當局查知已飭由永吉縣勒令停止並飭將掘之路墊平以重路政

△請釋犯人未准

(吉林)永吉縣警務局據公民任傳茂等呈爲任春永安華隆前以不明部令以致誤犯懇請准予釋放以恤鄉愚當經局批謂案關重要具保一節應不准

△旗務工廠開工

(吉林)省旗務工廠廠長王起雲氏茲查舊歷年假期已過特傳集各科工師工匠暨藝徒等於五日均行到科開始工作云

再版又三版

本書每部內附自動共益票奉贈購者諸君利用此票則

不費分文可得此書

仿元人繪畫 三國演義 出版

本社特覓善本之三國演義、並請名畫家繪圖、逐圖插入文中、現已印成發行、茲將其特點畧述如左。

●特點(一)本書圖像悉仿元繪、與近代坊間刻本之繪圖、逈不相同、蓋因日本內閣文庫藏有元刻三國志平話一部(此書今祇一部、一部尙在中國)其中所繪圖像、與今日流行之演義刻本、頗多懸殊、觀圖中人物服飾器用等等可見今人歷史上之想像較元代實大有變遷、此書既爲稀世珍籍、本報乃特請日本名畫家香月尙先生依原本逐次仿繪、不爽毫厘、可稱藝苑之佳作不第足供考證已也

●特點(二)原書爲一百二十回、本書所繪圖像則達二百七十二圖、每一回目插入一圖或二圖、較今日流行本之圖像大爲增加、足能引起閱者之興味

●特點(三)本書係裝成一單行本較之一部分裝數本不致有殘缺之弊、且亦便於携帶

●特點(四)本書係用洋裝、書面美觀、關於印刷上、則字跡淸晰、大小適宜、決無傷及目力之虞

定價 ◎滿洲國幣壹元五角 ◎代價先惠郵資不要 倘若掛號外加一角

總發行所 滿洲報社出版部
大連市常盤町二十九番地
(經理部電話四〇三四番)

發售處

大連沙河口大正通 啓明書社(電話九四二七番)
同 西崗子大龍街 啓化書社(電話五〇三一番)
同 西崗子平和街 聚勝堂書局
同 西崗街 新昌號(電話三八四七番)
同 得勝街 協源茂(電話五七五九番)
同 浪速町 廣合成
同 浪速町 協茂盛(電話四六三二番)
同 東鄉町 中央文具店(電話 六五五五)
同 連鎖商店街 聚勝堂書局
同 右文閣(電話三三一五番)
瓦房店 長發祥書房

同 復縣 日新書局(電話 五五六號)
公主嶺 河南 天德福書舖
奉天市 鼓樓北 春瑞祥書局
同 同 福陞北號(電話三六四〇號)
同 同 大印書館(電話二七二七號)
同 鼓樓南 章福記書局
同 軍署大街 關東印書館(電話二九四三號)
同 商埠地南市場 震泰報館(電話四二一七號)
安東 財神廟街 文化廣播社(電話四三五四號)
吉林 河南街 宏文書局
同 同 裕興書莊(電話 七五八號)
同 河南街西區 萬順德書莊(電話 六六七號)
成文厚書局

新京 大馬路 德和義書局
同 北門外 老德和(電話 三三五二)
同 同文書局
哈爾濱 道外 極東派報社
同 道外 震東報社
江省泰安鎭南大街 德盛利
延吉 東大街 新文書社(電話 十八號)
鐵嶺 西門裏 新華書局
遼陽城內東大街 源興仁(電話 二六七號)
同 二道街 甕平書局
營口 永世街 亞州派報社(電話一三七三號)
鄭家屯 西街 仁術堂
(其他各地有名書局及各地滿洲報分社)

言龍大笑。蔣幹面如土色瑜復携幹入帳、會諸將再飲因指諸將曰：「此皆江東之英傑。今日此會、可名『群英會』。」飲至天晚點上燈燭、瑜自起舞劍作歌歌曰：

一丈夫處世兮立功名、立功名兮慰平生。慰平生兮吾將醉、吾將醉兮發狂吟！

歌罷、滿座歡笑。至夜深幹辭曰：「不勝酒力矣。」瑜命撤席、諸將辭出瑜曰：「久不與子翼同榻、今宵抵足而眠。」於是佯作大醉之狀、携幹入帳共寢。瑜和衣臥倒嘔吐狼藉。蔣幹如何睡得著伏枕聽時軍中鼓打二更、起視殘燈尙明。看周瑜時、鼻息如雷。幹見帳內棹上、堆著一卷文書、乃起牀偸視之、卻都是往來書信。內有一封、上寫「蔡瑁張允謹封。」幹大驚、暗讀之。書略曰：

某等降曹、非圖仕祿、迫於勢耳。今已賺北軍困於寨中、但得其便、即將曹賊之首、獻於麾下。早晚人到、便有關報。幸勿見疑。先此敬覆。

推重韋廉士醫生紅色補丸

又有醫界証據

(一)江西上猶國民革命軍第一團集獨立第二旅司令部軍醫處職員侯君溫良來書云『鄙人前患血虛腦弱辦公之際常覺神昏頭痛又兼消化不良飲食無味夜眠不安故甚支離遍藥無效本年幸服韋廉士醫生紅色補丸胃納頓增宿疾盡去迄今腦健力強又已十分壯健矣感感』

(二)浙江衢縣獅子巷中醫公會會員江韻泉醫士來書云『鄙人行醫四十餘載凡遇血虛病症如面黃肌瘦食滯力衰老年腎虧病後虛弱以及肺癆初期囑服韋廉士醫生紅色補丸輒收良効前年鄙人因病後過勞頭目暈眩夜眠不穩終日應診皆感神精不足亦由服用此丸而愈是誠補血強身之聖品也』

(三)山東濟南膠濟鐵路診察所顧立夫醫士來書云『鄙人業醫多年常見購服韋廉士醫生紅色補丸者往往奏効後經詳細查驗知該丸確屬精良收効迅速而藥性和平絕無任何副作用實非他種劣藥所可比擬曾有友人吳君素患貧血身體羸弱經鄙介紹試服該丸不久即覺身強胃健今已完全復原矣』

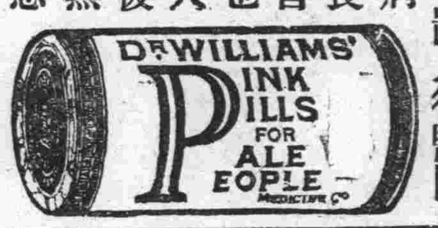

韋廉士醫生紅色補丸補血健腦天下馳名男女老幼一例適用各藥房皆有出售或直向上海江西路四五一號韋廉士醫生藥局購備每瓶一元五角六瓶八元郵費不取

(一切信件可由奉天和記洋行轉上海韋廉士醫生藥局)

止咳妙法

只須含用韋廉士吸入止咳片數枚咽喉激刺之感覺即止氣管之炎膜消退痰化氣順立見輕鬆矣因此片作用本直治患處之原則故在口中鎔化即發出治療之氣體週循呼吸器全部此所以其治法舒適無比而奏效又神迅無比也

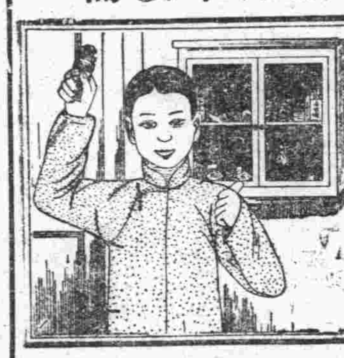

河北東鹿文明口小學教員張君蔭周來書云『鄙人久患咳嗽各藥無効近於報上閱悉韋廉士吸入止咳片乃試用之隨覺喉間痰化嗽亦不久告愈是故凡遇同病者常竭力介紹此藥片也』韋廉士吸入止咳片乃是味美質純效大吸氣治療咳嗽傷風喉痛以及其他胸喉各症之藥品

各藥房皆有出售或向上海江西路四五一號韋廉士醫生藥局函購每瓶一元二角郵費免收

「保衛爾」老牌神效牛肉汁

每飯後用「保衛爾」一匙冲沸水一杯服之可永保身體康健精神飽滿以醫疾苦著效如神以「保衛爾」作烹調之用鮮美可口能於不知不覺中增益體力

冬日服用「保衛爾」可保全身體溫勝衣重綿暖裘夏日服用「保衛爾」可抵抗時疫來侵永無日晒頭暈之虞

摩登仕女於雀戲方酣舞興未盡之時每感精神不足常服「保衛爾」此問題自迎刃而解

「保衛爾」爲實際的保健妙品非普通之興奮補劑所可同日而語

「保衛爾」用時極便只須一匙加入一茶盞開水之內欲多欲少照此加減而攪勻之

總經理

奉天和記洋行

經售處

奉天 秋林洋行
奉天 利亞藥房
奉天 恒昌德
奉天 怡泰號
奉天 普濟藥房
奉天 大德生藥房
奉天 同仁藥房
奉天 五洲藥房
奉天 新新藥房
奉天 金城藥房
奉天 大成藥房
新京 利豐洋行
新京 華新洋行
吉林 義立洋行
哈爾濱 秋林洋行
大連 三泰洋行
安東 仙露芳
營口 泰順利

大連

三月十日陸軍紀念日 於忠靈塔前舉行式典

大連市官商庶民至日悉行參列 本屆爲第廿九次並有飛機祝賀

三月十日、爲第廿九周年陸軍紀念日、大連市定於該日午前十一點、於中央公園忠靈塔境內、舉行紀念式典、並行通告大連市內各區長、各官衙、各銀行會社、其他各團體代表、至日前往參加、市民各戶、於該日並須各行懸掛國旗、玆將所決定之式典順序、及記念行事如後

△日時 昭和九年三月十日午前十一時（以花炮三發報知）

△場所 中央公園忠靈塔境內

△式 序

一、開式 喇叭（立正）吹奏

二、揭揚國旗 喇叭（君代歌）吹奏、一同敬禮

三、（君代歌）合唱（一唱）軍樂隊演奏、一同齊唱

四、朗讀式辭（大連市長）

五、向忠靈塔敬禮

六、大日本帝國萬歲（大連市長發聲）

七、國旗降下 喇叭（君代歌）吹奏、一同敬禮

八、閉 式

△陸軍記念日行事

一、記念式三月十日午前十一時（於忠靈塔前）主催大連市役所

二、軍事映畫會二月十日午後三時（於協和會館）

三、軍事講演會三月十日午後七時（於協和會館）講演者關東廳飛行隊長陸軍少將佐野光信閣下、主催、大連市役所、後援帝國在鄉軍人會大連市聯合分會

四、祝賀飛行三月十日午前十點半起至十一點迄之間（於記念式上空 作高等飛行）

五、飛行機實彈射擊三月十日午後一點半起至二點之間（於星浦海岸）倘過天候不佳及他等關係上變更又或中止

安藤要塞司令 退職即將國歸

安藤前旅順要塞司令官、於六日午前十點、在司令部對部下述退職詞後、又歷訪各官廳、致告別辭、安藤氏豫定十三日、由旅來連、乘十四日出港之烏蘇里丸、離滿回日

在天津綁票逃來連之 匪徒一名落網

經沙警署鞫訊供認不諱 惟不知同夥二匪落何處

沙河口警察署司法係岩崎、劉兩刑事、於日前在沙河口逮捕一綁匪、當經帶至署內押入圍圄、於七日嚴重審問的結果、自供原籍河北省天津府寧河縣翟庄子人、翟吉章年二十八歲、於去年臘月三十一日、隨船來連、潛伏於市內、翟吉章在原籍時、亦無相當職業、於去年陰曆八月二十日、特約天津海西葛沽居住之鮮魚小販李寶、以維生活、住於該界內同興棧、久之則與該棧宿住之張四年三十左右、王五年三十二三歲相識、因張五二人、並非良民、係爲强盜、張四並有手槍兩枝、後經四人協商之下、營商不得漁利、逐起意强綁天津特別區三益庄、孟公館之劉益來（年四十六歲）因劉益來家稱小康、頗有積蓄、乃於陰曆九月初六日午後十點餘鐘、四人持張四所有之手槍、前往三益庄十字路、預翃劉益來、强索鉅金、孰意當夜未遇、已失所望、然仍不能捨去、又於九月初十日九時餘鐘、仍前往三益庄路口、待劉强行綁票、果於當夜十時左右、劉益來、及至眼前、彼等即命汽車停住、向前以手槍恐嚇自動車司機者、於是司機者、因寡不敵衆、且持有手槍、如與之敵抗、難免飲彈斃命、此際彼等命令自動車、向大津海西軍糧城西方開駛、及車及軍糧城、彼等乃命汽車開回、遂將劉益三拉至窯地房子監視、禁其自由、一方由張四頭目、函知其家中、以一萬圓大洋、前來贖票、不然則殺死、其家中見信、即極力辦錢贖票、然大洋一萬圓、誠難湊齊、後妥河北一船主張某商量之下、出大洋一千圓、將劉益三贖回、匪等得錢後、當即分批、翟吉章批大洋四百圓、批錢後、遂於去恐懼當地官憲捉獲、年十二月三十一日、乘船逃至大連、即入虎洞、安能脫逃滿水不漏之法網、現在腰中尚有大洋一百四十圓、小洋三百三十七圓、至於其餘三匪所落何處、現尚不明、警署仍在繼續查獲中

東亞俱樂部舉行 慶祝登極盛會

連濟士紳一堂濟濟 續開喜宴歡騰四座

東亞俱樂部因欣逢滿洲帝國皇帝陛下登極大典、爲敬表祝意起見、特於七日假座市內泰華樓開慶祝會、是日在預定時間下午五時以前、職員會員、即陸續先行到場、除宴會場外、又特設祝賀會場、開會時間既至、全體即倍形踴躍、會場分爲二部、齊集祝賀會場、俱樂部本爲大連滿日各機關領袖及紳士等所組織、此時濟濟一堂、俱爲社會重要分子、氣象極爲整肅、全體就席後、當由副會長小川大連市長致詞略謂、滿洲帝國皇帝陛下即位大典、普天同慶、薄海騰歡、本俱樂部、用特舉行祝賀會、敬表慶祝之意、滿洲國自建國以來、才逾二載、一切建設、蒸々日上、匪賊肅清、人民安堵、期間雖短、成効極良、今玆皇帝陛下本三千萬民衆之希望、應順天意、君臨全滿、從此對內對外、必可愈趨佳境、前途之幸福、實無可限量云云、理事長宣稱、請全體就宴會席、於開宴中、舉行各種餘興、於是同入宴會場、一方妙舞輕歌、樂聲揚抑、一方則珍肴羅列、酣飲暢談、酒至數巡、又由小川大連副會長領導、全體起立、共舉祝盃、敬祝大滿洲帝國國運隆昌、帝祚永固、有頃更由俱樂部副會長張德純氏領導全體發聲、三呼大滿洲帝國萬歲、席間益覺歡暢無比、喜氣充盈、由是更有新自北平來連之甚姬、迭相奏技、滿日名妓、以次勸觴、直至九時餘、方盡歡而散

古井中發現之屍體 判明爲人所害

帶髮辮年在四十左右的國人 警署繼續調查將再解剖檢驗

於七日下午在市內入船町五番地大連石炭商組合事務所西方的古井內、發見一人屍體、後經大連警察署武司法主任、渡邊檢證官、和療病院岡本醫師、臨場檢驗的結果、判明係爲他人殺死、被害者年約四十四五歲、曾留有髮辮、上下無衣、頸部尙有麻繩勒緊、左手和頭部、尙有刀傷、係與敵人爭鬭中所傷、後被人勒死、投棄於古井中內、以企圖經滅證據、以免事犯發覺、死後約已有十數日、目下尙未判明姓氏、住所、職業、故大連警察署、正在考問附近搬運的石炭的苦力中、聞該屍體於日九解剖詳細檢驗

馬小鳳年方二八 力爭自由結婚

背着父母跑到男的那邊去 介紹人被告發當供出實情

近代以來、世俗變遷、男女間多倡自由戀愛、自由結婚、離開父母、自行獨立、尤以青年男女學生爲最甚、今有市內尾上町六十番地、居住之原籍山東省武城縣人馬振海、八日向小崗子警察署保安係提出搜查願、其事爲馬振海之長女乳名小鳳、年方十六歲、於本月二日午后三點多鐘、對其父母稟稱、前往市內蓬萊町五十一番地居住之于振東處穿門、因于振東與馬振海係親戚、孰意竟一去不返、致至七日、亦未歸回、後至于振東處尋問的結果、于振東妻劉氏、則答不知、並未前來等語、然馬振海疑于振東之妻故發虛言、蓋以因小鳳、於去年冬季、曾跟于振東妻劉氏、學習針織毛衣、劉氏亦曾讀書數載、頗知文字、小鳳學習織衣之際、劉氏曾對小鳳說過、願爲小鳳作媒尋找佳婿、後果經劉找妥現住市內大連摩達商會之李書年年十九歲、原籍山東省掖縣人、小鳳亦表滿意、奈因其父馬振海不允、情以李書年爲異鄉人、故決不許可、故此次小鳳之失踪、疑爲被劉氏教唆、一心願嫁李書年爲妻、後乃再三逼問劉氏、但于劉氏堅不承認、小鳳由于處逃走、馬振海無奈提出搜查願、求警署代爲搜索、於八日上午、由警署將于振東妻劉氏傳至署內尋問之結果、劉氏陳述爲媒不諱、但因馬振海堅不允許嫁與李書年爲婚、因李爲異鄉人、將來母子殊難相會、其後馬小鳳再未前來串門、此次亦並未教唆過私自逃跑、全小鳳所落何處、余固詳知之、確係小鳳自身跑至大連摩達商會李書年處、求李書年設法求人成婚、決不顧其父馬振海之許可、如否、後經該商會主人聞知、目下正在從中、向其父母商量之中不年、警署可以電話將馬小鳳傳來、小鳳現尚於李書年處、警署遂乘車前往大連摩達商會、調查眞實中

騙去衣服三件 稟請警署搜捕

市內橋立町露天市場二區一百一十四號、古物商于盛忠、於六日上午夕陽西下之際、忽有年約三十七八歲之日人、前往該號購買衣服、當經買妥日服三件、價金二十三圓、孰意講妥後、該日人命櫃夥隨之取款、因腰中未帶錢、該號以爲其實、遂命櫃夥隨之取款、豈知行至市內連鎖街日輪咖啡館前、該日人進入咖啡館、命隨之取款櫃夥陳勝鳳（年十六歲）在外等候、不時即出交錢、陳勝鳳在外等候多時、該日人亦未出來交錢、遂入日輪咖啡館尋找、覓不見其人、始知由該咖啡館後門逃走、陳乃哭啼回櫃、稟知主人、于盛忠聞知、乃知彼日人爲騙子手、當即前往小崗子警察署報告、目下小崗子警署刑事、正向各處搜捕中

因失業厭世自殺

於五日住在監部通悅來棧旅館的黃縣人張義訓廿四歲、於七日午后七點半、吞服大煙自殺、經客棧中人發見、急報大連警察署、將張送至醫院救治、生命頗極危險、張原爲奧町特產商義生昌的櫃夥、因爲失職厭世自殺

田村氏轉任參謀

日本陸軍運輸大連出張所所長、田村節參謀藏中佐、此次奉命榮轉第十二師團高等於七日已由軍部正式發表

爲救濟貧困者 請市設立醫院

桑野大連市會議員、於七日午後市會時、提出設置市立簡易醫院、專爲救濟貧困者的意見書、至市會能否贊成目下正在討論中

滿日新舊社長 同赴新京拜訪

村田滿日社長、於七日午後九時、同細野編緝、木村營業局長、乘二十一列車、前往奉天、新京、各方面行新任拜訪禮、又松山前社長、亦同北上、行退職拜訪禮、豫定十一日歸連、乘十四日大連出帆之烏蘇里丸回東京

滿日前社長 開送別宴會 參加者先報名

前滿洲日報社長松山忠二郎氏、任期滿了、業經退職、近將離滿歸國、小川市長、高田會頭、大連記者協會、發起定於十二日午後六點、設宴於大和旅館、爲松山氏開送別宴會、希望參加者、可於十一日前、向大和旅館傳達處報名、會費金三圓五角、須當日持交

常陸町亦有鴉片魔窟 遺棄癮者屍體

大連警署爲防止將來 現已開始積極搜捕中

市內監部通之鴉片魔窟之秘密暴露後、各方面對此、頗生戰慄之心、然又於常陸町管內、亦發生同樣的鴉片嗎啡魔窟的存在、每夜必有癮君子、熙來攘往於該地、甚至有因癮毒暴發、榮養不良而死者、遂不顧人道之若何有無害及公衆之影響、暗將屍體遺棄於路口等事、時有其行、大連警察署司法係、於七日朝開始搜查、必須搗毀其秘密害人的魔窟而後已、當去年十一月頃、以常陸町爲中心、横臥於路上的癮君子之屍體、均係由該等秘密魔窟之手所爲、於國際文明都市的大連、極不雅觀云

考入大連商業 國人學生九名

本埠人口逐年增加、隨之求學兒童亦增多、故入中小學校甚難、如大連商業學校、本年度入學志願者、已達四百三十二名、許可入學者二百名、已於七日發表、其中國人九名、即王福廣、王興安、王如樑、王增連、黃倘奎、宮同煥、徐德義、惠良宏、呂經勛等九人

設健康相談所、赤社豫防疾病

市內山吹町日本赤十字社、大連病院內、最近設置健康相談所、每週星期二午後一時開始相談、不取分文、以努力豫防疾病、增進一般健康保健姙娠婦爲目的

偷妓女的戒指 被捉入官裏去

市內泰公街五十五番地、中央四等娼窰二十七號、妓女土鴻仙、於五日午后十二點左右、接一遊客、不意該客去後、發見丟失兩手鐲、價值小洋五十元、即知被逝客竊去、遂於六日晨、報告小崗子警察署、後經查知鴻仙去失之兩金鐲、被市內西崗街一百四十五番地居住之王學家竊去、當將王帶至署內嚴重審訊的結果、王供認竊取不諱

法院事項

〈起訴〉

△原告 大連會屯金融 被告李長照請求貸金八十六圓二角（三、五）

又被告劉融明請求貸款金八十六元二角（三、五）

又被告張乃仁請求貸款金八十六元二角（三、五）

又被告段壽圖請求貸款金一百七十二元四角一分（三、五）

又被告楊月貞請求貸款金一百七十二元四角一分（三、五）

又被告楊洪運請求貸款金四十三圓一角（三、五）

又被告朱錫邦請求貸款金卅六圓（三、五）

又被告張繼盛請求貸款金八十六圓二角（三、五）

又被告林萬財請求貸款金一百七十二圓四角一分（三、五）

△原告 武大廣 被告李善武請求房租金七十三圓六角四分（三、五）

△原告 任英偉 被告王賀原請求貸款金一百四十三圓八角三分（三、五）

新設提莊部

一樓 各種毛衣八折

二樓 絨緯 閃花 緞 六扣

樓 眞毛葛 上海綫呢 七扣

大宗皮貨八五扣（附設二樓）

德泰百貨店 大連奧町五五番地 代表電話四一八七（十）

東北飯店廣告

中西菜館由名地聘請專門廚師詳細研究新式富味價格從廉以便各界宴會便酌之應用愛顧諸君倍舊關照不勝感激之至

大連市西崗平和街一番地 東北飯店主人啓

大連商業講習所 生徒募集

資格‖公學堂卒業或有同等以上之學力者

人員‖約二百五拾名

報名‖三月二十二日止

規則書及報名書向事務所備有

大連敷島町 日本基督教青年會館內

春季洋服料春大衣料大廉價各種上等春大洋服價如左

洋服每套 金二十六元 同 三十九元 同 三十四元

春大衣每件 金二十一元 同 二十六元 同 三十九元

諸君賜顧者請來定做可也

大連監部通白〇五番地 會源洋服店 電話七〇九三番

大連西崗子大龍街卅二番地

麗華金店開幕紀念

電話 八五二四

敬啓者本號初設連濱主義以廣招徠特聘高等工師製品非常優良凡屬金盾銀盾陳列器皿無不玲瓏精巧男女佩載之各種金銀首飾莫不樣樣革新本號意在薄利多賣出品精益求精純金純銀以表貨眞價實老幼一概歡迎原來童叟無欺望我連濱一般慧斯波眼之惠顧者盍與乎來方知言之不謬也

開幕紀念爲應酬主顧起見將工資減底七扣兩星期自陽歷三月一日起至十四日止凡我紳商淑媛勿失良機

大連奧町

同昌百貨商店

電話 四五〇二 二一六三二番

一九三四年新品 大批輸入 種種豐富 分類陳列 歡迎參觀

茶是招待來賓的好僕役 贈送親友的好禮物 清神爽氣的好消遣 促膝談心的好興奮 敝號迎時到來新茶種樣全齊任君需求不變愛顧特別歡迎

大連市西崗警察署前 德生茶莊謹啓 電話二一六八三番

美術上等禮品

題款刻字不另加價

最新發明 銀屏楹聯 贈送親友 特別雅觀

電刻銀盾 光彩奪目 非常歡迎

銀鼎銀杯 美麗無比 點綴廳堂

新京大馬路 愼昌眼鏡鐘表公司

新京大馬路 及時眼鏡鐘表公司

吉林河南街 愼昌眼鏡鐘表公司

大連浪速町 愼昌眼鏡鐘表公司

金旛承瑞玉律回春本號應時運到最新式時髦流行之衣非特艷麗悅目且定價尤格外低廉各界垂顧祇知言弗謬也

大連市平和街三十番地 新昌號綢緞百貨店啓 電話 零售部三八四七番 批發部長四九〇四

緊要聲明

玆因敝號執事林壽先胞兄林基玉擾亂櫃章有窃櫃中通用膠皮圖章業經查覺倘有林基玉經手蓋敝號圖章之事概不負責對于敝號保及盛興櫃圖章聲明之說一切圖章作保及立契約借欵等事必有敝號執事林壽先印方爲有效恐未遇知特此登報聲明

大連市監部通九一 盛興錢莊主人 林壽先謹啓

肥查出大同二年三月九號報林基滿起了無良之意破壞概今兄名譽誣賴胞兄立契約窃圖章私領錢財此事胞兄一產本作實是誣良大家不可輕信始看林基滿安心不善將房二土地商號使用林壽先林西山林林陳氏之異名此係何故無論房產土地商號使用林尙和男林基金林基玉林基滿林基堂方爲有効使用異名決不承認日民國廿一年新正月初一初二林基滿在旅大兩櫃與櫃夥數表與二胞兄交通遮斷衣食斷絕兄不知何故忍居家中農業累身大同二年新正月家中又與我交通遮斷衣食斷絕不知因爲何事旅大兩櫃有賠賞否二月初四日敝人晚八點至連櫃與胞弟談及癸亥秋櫃上清算一項至今十一年永未清嫪櫃賬不知損益不得了然林基滿一聞此言怒髮冲冠日出不端舉手就打兄未懇回手忍坐椅子上時久頭墊手疼又拿從前鐵川條群毆打得頭破血出敝人到仁和醫院治療基滿各處通電話與兄逐出大連街敝人領藥品回至旅順管內家中林基滿遂即登出前記無良之聲明

大連盛興號首創人 林基玉

洋服 毛衣 大氅 呢絨 歡迎主顧 特別廉價

大連市監部通一〇五 化民號洋服商店 暫借電話二三三一四

岐山醫院 醫師楊鳳鳴 小崗子平和街五十七番地 電話四六五一

本店獨特、商戰應用 化學刻 銅招牌 門市用 玻璃燈 耐雨晒 大金字 西法油 畫肖像

油畫 中山看板店 稽滑廣告 大連常盤町三 電三三四八 支店 中山牌匾木舖 西崗街 電二二一六五

齒科 早川醫院 大連市西通九十三番地 電話三九七一番 (分院)金州新市街

精益

東亞唯一眼鏡公司又開業了 可算是眼鏡界的霸王因爲是

一、驗目配光度數準確

二、出品精良定價低廉

三、花色完全無美不備

在開業期間特別減價二星期以酬主顧（由三月一日起）

大連市浪速町二丁目四四（協茂盛右隣） 大連眼鏡精益公司

漢醫 武維揚 啓事 聲明脈資議改國幣

診所 西崗大龍街四十九番地 呼出電話二二七〇一

感謝博愛孟葉兩院長

鄙人素患鼠瘡久治療無經博愛孟天成院長暨葉英生分院長妙手治療竟不數旬即告痊可感激之餘特此鳴謝

大連市常陸町 楊蕙清啓

經濟

豆疲餅穩油快粮不振
大連鈔票漸趨疲
海外大條一致報縮標金復小
外滙中美低落日美英美俱提

據本報八日專電、海外市況各地大條、一致報縮、倫敦現貨廿便士八分三、期市廿便士十六分之七、紐約四十六仙五、孟買五十五盧比八分五、外滙中美落十二仙爲卅五弗、日美漲十二仙爲卅弗十二仙、英美提高四分三爲五弗零八仙、大連鈔票、漸趨疲弱、查八日前場開盤後、現市一千一百九十五元、妥一百七十萬元、近期一千一百九十七元五、妥四百九十七萬元、遠期一千二百元、妥五百六十一萬元、金票對小洋一一八、四〇、鈔票對小洋一四一、五五、大洋對鈔票九五、〇〇云、上海八日電訊、海外銀價頃來柔關不進、今朝復一齊報跌、美國物價亦委靡不振、材料俱無精彩可取、前途暗澹、一部投機之空戶愈演愈慌、忍無可忍、朝來狼狽訂空(現在空付總計約十萬)六日美滙自三五整存至三四、九三七五、外國銀行步步應賣、標金開盤後空戶元茂永等突出訂空、一時價雖擡高、而存美滙空標金之套事頗多、金價高而復小、美滙亦因銀行之賣付層出不窮快而復疲、東滙無事、銀行方面觀美滙快不肯上場、大連帮起初以一一五、二五聲稱購存四月滙、隨即以一一五整出賣現滙、下市時一般賣價一一五、二向外發展…

特產市場八日開盤後、其因鈔價疲弱、與日商及北地帮以日商及華南帮之出賣大豆、今屬轉趨軟疲、豆餅雖有日商買進、但被大豆市況所擠、屬平凡、豆油有日商及洋作存、遂顯精神、高粱空氣不振、僅兩期妥六車、殊屬寥寥、至於現貨大豆之成交額、大豆三菱二十五、日清三十、實隆二十、豐年十五、油坊百十、共妥二百車、豆餅三菱三萬三千、奧二千、澤田五千、共妥四萬片、豆油實隆三菱共妥二千箱云

五正金六一五、五〇乃至一、要品名車數如左

大豆	五二〇	高粱	五二七
小米	一四六	元米	五
谷子	三三七	迷子	四
包米	八〇	蕎麥	一〇一
吉豆	六四	小豆	二四

四平街特產存貨

四平街二月末特產存貨車數爲二千七十四車、比前月增加四百五十七車、茲誌其主要如下、大豆三菱二十五、… 加四百五十七車、茲誌其主

大麻子	一一八四	小麻子	
芝麻	九〇	蘇子	九
粳米	一一	粳子	三四
莫豆	一六	大麥	三

滿洲中央銀行紙鑄幣發行額

滿洲中央銀行紙幣並鑄幣發行每週平均額如左
自大同三年二月十八日至大同三年二月廿四日
紙幣發行額 一三二、七〇七、四一八〇圓七四
準備 六八、九一六、三一五、二九
保證 六三、七九一、一〇三、四五
鑄幣發行額 三、九三四、七八七、一四
康德元年三月五日

天津實業銀行奉天出張所貸出成績良好

天津實業銀行二月中旬於奉天南市場、開設之出張所、其貸借利率、較其他銀行因約低二成左右、故二月於半月間、貸出三十五萬圓、該銀行因鑑於業績之良好、遂吸收天津方面之遊資、積極的向滿洲國內放資且準備開拓新地盤中云

吉林省各糧商拒納附加稅 省署核辦中

吉林省署據珠河縣趙縣長報稱、該縣各糧商、應報附加稅、並不遵章繳納、乃竟拒抗、呈請核示等情、聞省署刻在核辦中

津市實業危機
工聯會特具呈市黨部請轉呈中央速予救濟

查津市大企業、爲紗廠與火柴、自九一八事變以後、各紗廠銷路頓阻、存貨日多、以年來虧累、市況凋敝、該項貨品銷路愈狹、日花貴、商業停頓、以致日趨傾頽、紗賤、外貨傾銷、此不特津市紗業難以支持、即我全國紗業危險益深、前途將不堪設想、甚至於不能支持、似此津市紗廠、資本較爲雄厚、在上海、傾銷亦實受重大打擊、爲民衆日常用品、與紗業並重、值此百業凋敝、民生困難、銷路減少之際、然在此國難期間、該業雖然勉强支持、原爲維持工人生活、以固社會安寧、而今新稅遞增、其售價必與之俱增、不特增重民衆擔負、且銷路亦必爲之滯阻、外貨傾銷、全國企業終無發展之望、然救濟實業、即可維持工人生活、亦可保持地方安寧、但津市紗業及火柴業、雖經迭次減低工資、增加工作時間、加緊剝削工人、以此種殘忍拙計來救濟、仍不能挽救危局、而且日趨頽衰、各股東及有資產者、因鑒於營業不振、不肯投資、經濟因之週轉不靈、存貨積存如山、以致紗廠停工、火柴歇業、數萬工友頓告失業、社會治安危險堪虞、而國家經濟、前途更不堪設想矣、本會爲工人集團、利害較切、焦慮尤深、爲此經提交本會第六十四次執委會議決、擬請市黨部、轉呈中央、設法救濟津市實業、以維工人生活等因紀錄在卷、理合錄案備文呈請鈞會、轉請中央即予設法救濟、不使津市各大企業均淪於破產而陷工人於流離失所、不勝感激之至、謹呈(完)

中國去歲一年中對外貿易情形
出口貨約值六萬萬元 進口貨值十三萬萬元

中國實業部國際貿易局局長何炳賢氏、談中國去年對外貿易、雖經本局努力、提倡向外發展、但結果仍舊出口少、而進口多、對外貿易、可稱完全失敗、至進口貨物總值雖未有詳細之統計、其大致當在十三萬萬元左右、出口貨則不過六萬萬元而已、是去歲一年中、金錢外溢者約計七萬萬元以上、損失之鉅、誠可驚人、各國去年進口貨物、以美國爲最多、日德次之、至美棉麥借款中之運華美棉、爲數僅七百萬元、若全部運來、則其數更屬可觀

大連帆船輸出特產運華異常減少
因實施高率關稅之影響

南京政府實施高率關稅以來、大連帆船向南北中國輸出特產物、示有異狀之減少、大豆高粱豆餅豆油四品、自民國廿年十月至大同元年九月與大同元年十月至同二年九月四品之輸出比較如次、受其影響甚大云(單位噸)

品名		自廿年十月至元年九月	自元年十月至二年九月
大豆	北	一、四四四	三八〇
	南	二、九七四	
高粱	北	四、五三六	三、七五五
	南	八、八七九	
豆餅	北	一〇、二六六	二、一四一
	南	六〇七	
豆油	北	二、三六五	七一九
	南	三、八七二	一、三六三

混保檢查成績良好

四平街驛二月中之混合保管大豆檢查數爲七十六車、有全部合格一等的好成績、比前月亦有一百三十車的減少云

客臘全滿外國貿易概況
【滿洲國財政部發表】(五)

	擔	價
呢		
蔴袋	一二、一一一	三二〇、一二四
鐵		二、四一五、三一二
紙		一、〇三八、九八〇
機器		三、四二八、五〇八
鋼		一、三六二、四〇六
車輛		一、九七六、六〇四
工具		六八四、七六二
木材		

八二〇、二八三

七、七七六、〇八九 一六、九九一、七七二 一〇、〇一二、〇三〇 三九、九九六、七三四 九、五一五、〇六四 二二、六八五、九九四 九、六三七、六四三

南滿三港各商船按國旗號隻噸總數(十二月份)

旗別	進口 隻	進口 登簿噸數	出口 隻	出口 登簿噸數	一月以降進口累計 隻	一月以降進口累計 登簿噸數	一月以降出口累計 隻	一月以降出口累計 登簿噸數
滿洲國	二六	一五、一三八	三一	一八、六四〇	一一九	七五、五八八	一一七	七三、一二八
關東州	九八	一五七、二〇一	一〇三	一六一、一〇九	一、一七三	一、六九七、三五六	一、二二四	一、七七八、一六六
日本	一四一	二七三、六二五	一五六	三〇三、三五八	一、九四二	三、五一九、七七六	一、九六一	三、六六四、二五四
中國	九〇	七六、八九四	一一二	一〇一、二七三	一、四九二	一、一三八、九一九	一、四九五	一、一三八、四六六
俄國					九	一〇、九〇四	八	九八、八七七
英國	二九	九八、〇七〇	四五	一〇七、四四七	三九四	九九〇、九七三	三六八	九四〇、五四四
法國								
德國	五	二一、九四六	六	二四、六七八	七三	二九九、七九五	七四	二九五、九六九
比國								
和國	三	一三、一六三	三	一三、一六三	三七	一六三、一〇八	三九	一六八、六〇八

商情

本埠特產(八日前場)

品名	月份	開盤	收盤
大豆	袋	三、三三	三、二九
	三月	三、三一	三、二六
	四月	三、三五	三、三三
	五月	三、三六	三、三五
	六月	三、四四	三、三五
	七月	三、四九	三、四五
豆餅	現貨	一、一〇五	一、一〇〇
	三月	一、一〇五	一、一〇〇
豆油	現貨	二、一〇五	二、一〇五
	三月	二、一二〇	二、一二〇
	四月	八、五〇	八、五〇
	五月	八、五〇	八、四五
	六月	八、五〇	八、四〇
高粱	現貨	八、六〇	八、五五
	三月	一、七〇	一、七〇

本埠錢鈔(八日前場)

(八日後場)大豆 開盤 三、三六 收盤 三、三〇

大連鈔票(八日後場)

	高	成交額
現貨	一二九、五〇 / 一二九、八〇	一七〇萬
近期	一二九、七五 / 一二九、八〇	四九七萬
遠期	一三〇、〇〇 / 一三〇、〇五	五六一萬

時間	鈔對金	鈔對洋	金對洋
十時	一一九〇〇	一四一五五	一一八三五
十一時	一一九五〇	一四一五五	一一八四五
十二時	一一九六五	一四一五五	一一八三〇

(八日前場)現貨 高 一三〇、〇〇 成交額 一三〇、一〇 一三〇、〇〇 一、〇〇萬 遠期 高 一三〇、三〇 成交額 一三〇、四〇 二七九萬
二時半 鈔對金 一二九、〇五 鈔對洋 一四一八〇 金對洋 一一六一五
三時半 一二〇〇五 一四一〇〇 一一八二〇

電報滙兌(八日)

倫敦銀塊	二〇便士八分三
同期市	二〇便士十六分四
紐約銀塊	四六仙〇分〇
孟買銀塊	五五留比八分五
英美滙兌	五〇七仙〇分〇
日美滙兌	三〇弗一二
中美滙兌	三五弗〇〇

▲美棉

現貨	三月	五月	七月	十月	十二月	一月
一二仙三〇	一二仙九八	一二仙〇〇	一二仙〇〇	一二仙八〇	一二仙三六	一二仙四〇

▲印度棉花 奔哥爾 一三四〇盧比 奧牢其 二〇〇〇盧比 布姆拉 一七四〇盧比

▲神戶匯兌 日美 賣 二九弗八分一 買 三〇弗八分一 日英 賣 一志二片三分五 買 一志二片三分七

▲匯豐掛期(八日) 日匯 一一三元二五〇 英滙 一仙令四便士一二五 美滙 三四弗一二五

▲上海標金 開行 九五七元 最高 九六〇元九角 最低 九五五元三角 收盤 九五五元二角

▲上海外匯 東匯 一一五元二五〇 英匯 一先令四便士 一一五元六二五 美匯 三四弗七五〇 三四弗八二五

商品市場(八日前場)

▲大阪三品 前場開盤 後場收盤

限	開盤	收盤
三月	二〇七〇	二〇六九
四月	一九九〇	一九八〇
五月	一九八〇	一九八四
六月	一九七〇	一九七四
七月	一九六五	一九六〇
八月	一九六〇	一九六〇
九月	一九五〇	一九五〇

▲大阪棉花 現貨 定期 開盤 / 收盤
▲大阪期米 現 中 期 開盤 / 收盤 六一、〇五 六二、四五 六〇、九〇 六二、四〇 / 二三、四二 二三、八四 二四、一四 二三、四七 三三、八一

北地行市(八日前場)

▲東京期米 現 中 期 開盤 二四、三九 二四、三一 二四、二〇 收盤 二四、四〇 二四、〇三 二四、〇五
▲仁川期米 現 中 期 二〇、六〇 二一、九七 二一、一八
▲神戶豆餅 三月 四月 五月 六月 七月
▲大連股票 同短期 五品期 豆新期 錢鈔期 東新期 高產 日產
▲大阪三品(八日後場) 前場開盤 後場收盤
▲橫濱生絲 限 前一節 二節
▲印度蔴袋 綠扛袋 紅袋 匯兌行 三月 四月 五月 六月 七月 八月
一三二留比二分一 一二七留比六分三 (定期)留比四分三
▲奉天奉票對金票(八日前場)

各地發送量

地名	豆	粱	餅	雜粮
開原	二車	六車		一七車
公主嶺	一六車	一二車	六車	一三車
四平街	四車	六車		
新京	三二車	一五九車	五車	
大連	一七車	一八車	三九車	四五車 一六車

▲公主嶺國幣對金票 ▲奉天奉票對金票(八日後場) ▲奉天國幣對金票 ▲奉天國幣對鈔票 ▲開原國幣對金票 ▲新京國幣對金票 ▲哈爾濱國幣對金票 ▲安東(平銀) ▲哈爾濱(大豆)(小麥)

鹿胎冷香丸之與不妊症

不妊病之原因
據科學上之診查、多因生殖器之異常及卵巢發育之不良或脂肪過多、及精神體質的變態等、其症象普通多爲經脈不調、子宮寒冷赤白帶下、腰腹疼痛等偏婦女發生此病、若不急速治愈、則經年孕育惟有速服鹿胎冷香丸、諸痛必可急速治愈

查鹿胎由化學之分析研究內含有極豐富之胚胎腺、(即內分泌液卵巢等)而內分泌液卵巢等又爲醫治婦科子宮病及經脈不調久不孕育等症之特效劑、已爲世界醫學上所公認、冷香室主人有見於此、乃發明用化學方法配製「鹿胎冷香丸」蓋採取遼東壯年牝鹿原胎、配以世界珍貴藥品、聘請藥物學專門家、以最新科學之原理抽取鹿胎內之胚胎腺、配製以成者、故對於女科諸病可見效力絕大、萬試萬靈

主治
婦科聖藥「鹿胎冷香丸」專治婦女經血不調提前錯後、經來腹痛經脈閉止、色氣不正、紫黑成塊子宮寒冷、赤白帶下、腰腿疼痛、夜不安睡、午後發燒、心跳心熱、自汗盜汗、癆病咳嗽、氣虛血虧或胸腹眼飽、飲食少思、或子宮有病、多年不孕或屢患小產、連傷數胎、以上各症一經服用、無不立效藥力絕大、萬試萬靈

特長及區別
本藥因含鹿胎胚腺、故對於婦女一切因卵巢而發生疾病特別有效、凡經脈不調及閉止、交接快味缺之、宮冷白帶、半產腰腹疼痛、顏面早老、及因卵巢發育不良、難以孕育者、更有特效、鹿胎冷香丸、乃用化學提精所秘製、非普通局方密丸鹿胎丸所可比、藥粒小而收效大、每盒裝二百粒

▲價目▼定價每盒大洋四元每打四十元外埠函購貨欵先惠寄費在內、凡代售鹿胎冷香丸

金城藥房謹啓

乳靈 乳

乳閉及乳少之婦、乃產婦及乳兒多瘦弱羸病、哺乳之良藥、服後即人造母乳、乃生乳乳汁日生、效力極大

定價 每瓶一元 每打拾元 外埠函購一瓶至半打郵費均三角

總售處 北平、漢口、天津、濟南 金城藥房

奉天經售處 金城大藥房

合理化的澡塘
長春浴池
已於陽曆二月七日開幕
地址 新京大和通十番地 大陸春飯店對門
電話 三一六五

新世界有聲電影院
陽曆三月七號起只映四天

霹靂一聲震出一部捲土重來破天荒中國有聲電影是名伶譚富英坤伶雪艷琴入影界開口第一聲全部有聲同場放映千載良機兩部巨片一場映完只化一份錢樓池四角邊座二角下期接映全部有聲最後之愛

四郎探母
奮鬪兄弟

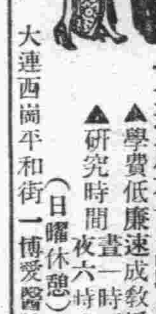

大連社交舞踏研究所
▲學費低廉速成教授
▲研究時間晝一時至四時半 夜六時半至十時
(日曜休憩)
大連西崗平和街 一博愛醫院後街

大連市西通六十四番地
王仁眼科醫院
電話六七五二號
地址在常盤橋西廣場電車道中間路北便是

大阪商船出帆

船名	航路	日期
江龍丸	開往天津	三月十一日
志摩丸		三月十九日
日東丸		三月廿七日
江龍丸	開往橫濱(掛冷治三)	三月十六日
志摩丸		三廿四日
日東丸		四月一日
鳥拉爾丸	開往門司神戶大阪	三月十日
特克馬丸		三月十一日
香港丸		三月十二日
烏斯利丸		三月十四日
西亞得爾丸		三月十五日
貝爾加丸		三月十六日
扶桑丸		三月十八日
亞米利加丸		三月十九日
哈爾濱丸	開往上海福州基隆高雄	三月二十日
長沙丸		三月二十日
福建丸		三月三十日
盛京丸		四月十日
北海丸	開往紐育	三月十三日

大阪商船株式會社大連支社 電話四一三七番

大連汽船出帆

船名	航路	日期
奉天丸	開往青島上海	三月九日
大連丸		三月十二日
青島丸		三月十四日
長平丸	開往天津(天津瀏航)	三月十一日
天津丸		三月十三日
長平丸		三月十六日
龍平丸	開往龍口登州	三月十一日
山西丸	開往基隆高雄	三月十四日
山東丸	開往新潟伏木敦賀	三月廿一日
河北丸		三月十四日
河南丸		三月廿三日
遼河丸	開往芝罘濟津雄基	三月廿三日
龍鳳丸	大連阪神行	三月十六日

大連汽船株式會社

專屬貨客經理店 大連市敷島町 永和公司 電話七八六六、七二七五
阪神航路 專屬貨物經理 澤山兄弟商會 電話五六二六五、四六一六
台灣航路 商客取扱店 大連敷島町 丸一商會
乘船切符發賣所 大連伊勢町 ジャパン・ツーリスト・ビュロ 大連案內所 電話五五五四番

政記輪船出帆

船名	航路	日期
公利號	開往威海	三月九日
廣利號	開往青島	三月十日
同利號		三月十二日
泰利號		三月十五日
宏利號	開往芝罘	三月九日
永利號		三月九日
得利號	開往龍口	三月十日
有利號	開往上海	三月十一日

政記輪船股份有限公司 電話四一四一番

日清汽船大連出帆

船名	航路	日期
唐山丸	開往上海青島香港廣東	三月七日
嵩山丸		三月十三日
廬山丸		三月十八日
華山丸		三月廿七日

大連旗昌分行輪船出帆

船名	航路	日期
海昌	開往龍口	三月七日

大連旗昌分行 電話七四六八

阿波共同汽船大連出帆

船名	航路	日期
十六共同丸	開往芝罘威海衛青島	三月十三日
二十六共同丸		三月九日
廿六共同丸	開往芝罘威海衛仁川	三月十四日
長山丸	開往仁川	三月十日
十八共同丸	開往芝罘	三月十一日
長山丸	開往天津	三月十五日

阿波國共同汽船株式會社大連支店

惠通行出帆

船名	航路	日期
利通號	開往芝威仁	三月十一日
惠昌丸	開往尾・野・阪	三月十日
照國丸	開往門宇今尾	三月十六日
昌平丸	開往芝罘	三月十日
惠平丸	開往威芝	三月九日
泰康丸	開往芝登府利八角	三月十日
永順丸	開往龍口	三月十日

惠通行 電話六一一八、三八五一